▲內容 [illegible] 育部召集全國中學校長會議之任務 五全國中學校教員 [illegible] ▲第一編 [illegible] 長聘任法及獎勵法▲第二編 [illegible] 六京師學務局中學校 [illegible] 老金撫恤金等法▲第三編 [illegible] 分法 四張承蔭 [illegible] 教育法▲共和國式之中學校組織法 [illegible] 辦法▲附北京各種學校一覽(目錄繁多不及備載)
▲定價 大洋三角不折不扣外埠購買郵票代價如將郵票三十分直寄北京西交民巷京師公立第一女子中學英文教員張承蔭先生可不必再加郵費 [illegible]
▲總發行處 京師公立第一女子中學校 ▲分售處 商務印書館 北京中華書局 第一樓聚文齋 勸業場會友書社 寶華樓南聚文 中亞書局 文奎 [illegible] 青雲閣富文書店 佩文齋 琉璃廠武學書館 華洋書莊 北大出版部 各大書坊

本報開設北京宣武門外丞相胡同中間路西門牌四號

晨報

THE MORNING POST

中華民國郵務管理局特准立劵掛號認爲新聞紙類

★第六百三十七號★

電話南局一千八百八十六號

本報今日出兩大張

本報價目

○本京每月送達大洋九角自取八角零售每份銅元五枚 ○本國內外埠每月大洋一元郵費在內日本同價 ○外洋每月大洋一元六角郵費在內 ○以上均係預定 寄半年全年照算空函訂報概不作覆不收郵票

◇廣告刊費價目◇

第一日至三日每字大洋一分 第四日至七日每字大洋八厘 第八日至半月每字大洋五厘 半月至一月每字大洋三厘 三個月九五折 半年九折 全年八折 均以一百字起碼 封面論前價目另議 圖表木戳概按地位計算 刊資先付後登 以上均係五號字其四三二等號字另議

明明印刷局廣告

本局設在騾馬市大街丞相胡同曾經警察廳立案領有營業執照所有印機鉛字花邊材料等項俱新由外洋購來字畫端正印刷鮮明如蒙 政學工商各界委印一切公私文件日報雜誌講義以及整部著述零星雜項無不定價公道交貨迅速以副 雅意 惠顧諸君向本局接洽可也電話南局三二六六

羅素來了大家趕快來聽他的名著社會改造原理

名哲羅素已於本月十三日到滬了。他定在中國講演一年。我們要聽他的講演、非先知道他的思想不可。要知道他的思想、非讀「社會改造原理」不可。本社特將這本書、定爲本社叢書第四種、由余家菊先生翻譯、譯筆簡明流暢、與尋常譯本不同。現在書已出版、除去預約之外、所存無多、請大家趕快來買罷!

每本大洋五角不折不扣 外埠另加郵費五分

晨報發行部啓

講學社啓事

名哲羅素氏現已抵滬不久來京各界如有關於編譯講演事宜請於每日下午二時至五時到南池子石達子廟內本社事務所接洽爲荷

欲速成外國言語文字者注意

茲有著名外國教育大家新發明淺易教授法能使學者於三個月內粗通外國語言文字有志速成英法德三國文字者請函詢西安門外興豐園魏德根君可也

國立北京女子高等師範學校附設補習學校招生廣告

本校因教育上之需要特附設補習學校選授重要各科學分班肄習以能升入高等專門學校及完足普通學識爲宗旨茲定十月二十日起至十一月十日止爲報名期間凡本京及外省有志入學者可至本京石駙馬大街本校取閱簡章隨時報名可也

請購精美住宅

坐落翔家街後揀果廠十三號計房三十餘間建築精良院宇宏敞花木清幽售價一萬二千元東院花園一區平常房舍十五間售價三千元分購合購均可願主請至該房後門東平侯厲說明領看

華北救災協會啓事

茲承交通葉總長將壽辰筵資二千元助賑以二千五百元助散籽種延年美意感謝同深特此登報致謝

葉恭綽生日啓事

▼敬辭饋贈 恕不招待

修名不立吾生有涯四十之年駸駸將至纓世網久負初衣軫來日之大念我辰之安任華擬滿齋伴佛局牽多儀累人比聞道路傳言服膺愛好將充庭以禰物當歲安而華予何德以堪恭綽早輒藉悅坐懷論旨永懷勞瘁之詩莫駐飛騰之景濟多寶樂敢事歡娛重以四郊多壘天災流行方當拯食解衣未用投瓊報李請完趙璧移照於逃亡更屏山庖免臨觴而太息挹彼俾歸賈用卻之恕我不恭下走行其所安君子愛人以德不作無益害有益倘許同情羣公求仁而得仁譬之反于譚爲再三擬學賢澀樹之閉門偶活數萬人待續吾祖石林之餘話借布忱伏希涵察

葉恭綽謹啓

辦理義賑獎劵處通告一

本處係內務部會同財政部設立發行義賑正副獎劵茲定於本月二十五日發行第一期獎劵副劵十二月三十日開籤正劵十二月十日開籤均在北京先農壇舉行特此通告

辦理義賑獎劵處通告二

此次發行義賑獎劵專爲救濟各省災黎起見每期發行總額除提百分之四十分爲給獎外其餘悉數充作災區義賑款項正副劵價低廉得獎優越(平均正劵二十號中必得一號副劵十二號中必得一號獎額較其他獎劵爲優)担保確實異常即來中籤者其購劵所費亦一涓滴及於災黎與樂捐助賑者無異仁人君子熱心救濟樂成善舉者必以先購爲快也

辦理義賑獎劵處通告三

義賑獎劵發行伊始所有各省區地方殷實銀行商號及其他團體或個人均得依照本獎劵章程施行細則及經理發行規則之規定承辦經理發行各事宜凡願承銷此劵者希迅速直接來處接洽如有需用各項詳章者函索即寄

總發行所北京東四牌樓禮士胡同六號辦理義賑獎劵處 電話東局二一一〇 電報掛號六五八六

佛教籌賑會啓事

一地點 本會事務所暫設在象坊橋觀音寺內

一代收賑款處 本會賑款指定(北京中國銀行)(交通銀行)(鹽業銀行)(中國實業銀行)(中法實業銀行)(浙江興業銀行)(懋業銀行)(中孚銀行)(五族銀行)(華北銀號)(西四廣濟寺)(德內拈花寺)以上各處爲代收處均付有三聯單爲憑其觀音寺因事務所在內可直接由事務所收受觀音寺即不代收以省手續

一彙收物品 本會除銀錢外凡棉衣(或單夾紗皮棉各種男女大小舊衣)首飾古董字畫書籍等項均一律收受代爲變賣充作賑款(凡有捐助此項物品者請一律交象坊橋本會事務所)

賑務處招考錄事通告

本處因繕寫文件亟須雇用錄事凡文理通順或熟諳算數字蹟端正願充本處事務者務於本月二十三日以前攜帶親身四寸照片及簡明履歷向大方家胡同賑務處報名定於二十四日上午八時在北新橋高等警官學校考試合格即行錄用特此通告

每張大洋伍元 [illegible]

普仁堂杜寓 北京前門內兵部窪

潤肺止嗽洋參丸 每盒五角 [illegible]

半壁街西橋路北門牌十九號

開心年智凡勞過度精神衰弱等症久服必能身體健康

輕身延決液 非尋常補藥所可及也如蒙賜顧請駕臨大柵欄護國寺寶華樓接洽可也

電話 南局一千六九 西局七百十八

寶記西洋藥莊謹啓

空前之大叢書 四部叢刊 發售預約

本館輯印此書籌備幾及十年搜羅至於海外計得經史子集三百數十種綜覽始末蓋有四善茲略述如下

一曰備 凡學人必需之書古今著名之著作靡不畢具不敢云搜羅無遺然已十得八九

一曰精 所採各書多屬精刊舊鈔即係近刊亦選最善之本

一曰美 係選作紙加工影印裝潢精緻足增閱者興趣

一曰廉 全書二千數百冊毛邊紙印者全價四百元約計每冊止值一角餘連史紙印者全價五百元每冊止值二角讀之者無適於此

此書出後各地學校及圖書館如購置一部固足供公衆之參考即家備一部亦足便平時之披覽

冊數	分訂二千數百冊
預約價	連史紙印 一次交足五百元 四次分交各一百五十元 毛邊紙印 一次交足四百元 四次分交各一百二十元
郵費	國內二十八元 四次分繳每次七元
截止期	庚申年陰歷十月底截止
出書期	計分六次第一次已出版即日交書
樣本	內列全目請寄郵費三分即寄

商務印書館發行

新華學校附設專門補習班招生

西安門外

要旨 補授英算及各主要科目爲升入專門大學本科之準備

資格 中學校畢業及同等學力

課目 英文算學爲主課 法通商通論簿記經濟爲補助課

試驗 國文英算歷史地理每星期三六兩日早九時試驗

費用 學費講義費每學期二元五角每次繳

學期 四個月爲一期以考升專門及大學爲休業期 詳章報名取閱 報名費另外加一元

農商部有獎實業債劵局通告

爲通告事按照有獎實業債劵條例施行細則第九條載明中籤之日起滿一個月後開始支給又第十條載明凡中有獎實業債劵頭二三獎者須直接向本局領獎中六等以下各籤者由有獎實業債劵局指定之銀行商店發給獎金等語本局自應依照辦理現定於十月一日起開始支給獎金一律兌給現洋除頭二三四五等獎金直接向本局領獎外六等以下各獎由北京及各省區中國銀行暨北京勸業場內本局分發行所發給獎劵務於民國十年三月三十一日以前在上列各給獎機關兌取獎金逾限一律作廢特此通告

北京師範學校廣告

本校前於一日晚二年級有學生多人挾私毆打同學當經校長及職員阻止嗣開校員會議查明情節較重者六人此次首先樂贊平日學行不良遂議決將該六人開除被毆學生二人與同學不能和洽亦有應得之咎但查平時尚屬馴良議決分別各記大過留校察看乃除六人之後有十數人起而袒護開除各生自認同黨訴訾師長逕自退學本校以造就師範爲宗旨認爲性質綦戾不宜師範當即准其自退並不准再行回校該生等出校後各班學生均安心上課並無意見發生外間不悉內容恐有誤會除據情呈報學務局外合行登報聲明

學術公開徵求會員

音樂爲美術之一可以陶養性情亦可以移易風俗在社交之中家庭之間欲求融和怡樂尤以音韻歌詠爲唯一妙事

北京大學音樂研究會爲蔡孑民校長所創辦網羅中外名師設備完善取費廉少凡有志音樂之校外士女如願加入以作媛教師無任歡迎

請自九月六日起每日下午三至六時到馬神廟北大第二院本會報名繳費欲知詳章可附郵票函索

請看破天荒之音樂雜誌

本雜誌乃北京大學音樂研究會同人聯合全國音樂大家學校音樂教員共同發表著作交換學識之機關報內容精美異常有長篇論說專門著述曲譜歌詞譯文記載等項古今中外無不包羅雅俗淺深無不兼備學理實用兼含並重由德國回國之哲學博士北大哲學系講師蕭友梅先生更以其大著講稿完全在本誌發表閱者與親身聽講於北大者無異由小學以至大學學習音樂之教職員學生均宜人手一編凡有美術嗜好者尤不可不讀每冊售價洋一角五分全年十冊一元二角郵費每冊一分半已出至一卷第六號購者可向本會或京內外各代售處購買可也

▼北京代售處 北大出版部 中華書局 公慎書局 青雲閣佩文齋

▼總發行所 北京景山東街北京大學第二院音樂研究會

玻璃車發售

茲有新式玻璃洋車一輛價廉物美電燈兩個在內定價一百元如有欲購者請即到關才胡同內口袋胡同李宅接洽

直隸第二女師範續招中學生

報考自九月二十三日起校址清苑倉門口詳章函索即寄

經理井陘礦務局售煤處通益公司廣告

井陘礦務局行銷京漢一帶煤觔現由敝公司定訂合同照章行銷礦局業明不與第二家訂立合同通望賜顧者駕臨北京西河沿中間路南一百九十六號電話南局三千四百五十五號敝公司面訂是荷特此廣告

北京通益公司謹啓

分銷處 北京順治門西 漢口大智門生成里 石家莊大橋西 豐台車站北

尚志學會叢書羣衆心理

一冊定價七角

羣衆勢力近來有日益擴張之勢因而羣衆心理之特徵爲心理學者所重視是書爲法人黎朋氏名著第一篇羣衆之心意第二篇羣衆之意見及信仰第三篇各種羣衆之分類及其詳說於羣衆心理之利害及對付之法推闡無遺例證繁多趣味豐富杜君師業吳君旭初合譯商務印書館發行

尚志學會叢書(革命心理)三版二冊九角(中國人口論)三版一冊四角(創化論)二版二冊九角(柏拉圖之理想國)二版二冊一元五角(新道德論)四版一冊一冊二角五分(近代思想)四版二冊一元一角(生物之世界)二版二冊一元三角 心理原理(實用教育學)新版一冊四角五分

介紹良師

今有外國人願担任英文教授每月計八小時共分二種單獨授課者學費每月十六元合班上課者每月十二元學費須預先繳有志者速向東交民巷台基廠利亞藥房報名可也

前龍口商埠局長李建寅啓事

建寅於本年七月將龍口商埠局長事交卸於現任商埠局長兼興築公司總辦趙君珙接辦日前忽閱京津各報見載有趙君珙致丁君佛言書內對於建寅頗多有誤會之處查建寅與趙君珙交好多年又均係興築公司董事更爲同舟共濟之誼對於私交係同請務於公司有血本隔係至深果如該書所云何能相處至今耶深恐一誤傳誤今將建寅致趙君與書登畢於後閱者注意

瑞泉仁棣大人閣下敬啟者前讀丹載弟致丁佛言君書一則對兄頗多不滿之詞惟思兄讓美以來息影邱園閑門思過於該書所論本不欲多所辦駁惹人談笑但默爾而息又非朋友所以責其之襲故屏路佈區區藉釋誤會惟老弟察焉查該書埭不滿意於兄者一謂兄任警長時欲誤升商埠局長以弟與張兼老長接近就商於弟許弟會辦一席月薪百元事成兄覓食言且歷任至長多積維持等語不知兄自五年春奉委龍口商埠局長七年夏張兼省長以兄成續昭著擢升商埠局長擋案俱在可接而知至任者長兄並不知皆與弟有如此亥情又焉能知弟從中一一維持惟吾弟素非貪天之功以爲已利之人或者晤中贊助而兄竟在然呆爾既兄謝不免冥冥中負良友矣至原書所稍弟素性淡泊不以高官厚精爲榮等語兄正固吾弟素懷高尚原有以利爲利之從區區百元說爲商埠局預算之所無又非吾弟素懷之所美兄既非是心豈取冒昧出諸口也且會辦名種實爲埠局官制之所無兄何薦攬自設置不處老弟至今猶斷斷於口耿耿於心所不能釋豁者乃責兄以區屬者之不予畀耶此實由兄當時太不聰明未免以小人之心度君之腹之過耳不然與合平分鶴俸藉博良及之歡奚不可者兄既見不及此致造成今日之惡果者亦固其宜至碼成立原爲便利靠船走見船行圖其使利亦何所爲而不靠是以兄之言內谷船俱已帮靠曾經攝影呈明在案原書所云因兄回家致一船未靠又以兄嫉妬之心橫然胸中船雙依然未靠幸弟與船行感兄素洽一律第數次等語推吾弟之心無非謂船之靠也老弟之功其不靠也實兄之過豈知船之靠否其權操之船行商埠局長並無強制其靠船之權亦何能有介其不靠之理且佈告再三層案疊膳豈無人見無人知者且船商以數十萬萬金錢張本圖利固無所用其感情不感情也若以吾翟爲官者之感情爲轉移原書所云吾弟與船行感情素洽更毋庸再事曉曉矣至謂因兄回家致一船未靠又謂兄嫉妬之心橫於胸中亥然未靠兄自聞無此能力無此仙術也餘如原書所云工程害該兄大越酸心對於公司遇事不能贊助等語查兄亦爲該公司兼事之一血本所任股分攸臨其利害轄重當不減于弟期誠無謂之談按之原書所稱即以矛陷盾愈嘗鄙彰併倍置辦總之兄與逕弟共事一方同舟數載且講訂金蘭交非泛泛書開君子從交不出惡聲兄雖不敬穎學古人兄今日者不在其位不課其政行將奔走四方以糊其口以老棣大才磐磐龍埠從百端待舉從此本其所抱以圖發展不惟足以爲見循過遺福桑梓兄實與有榮施焉且對於吾棣當有最後忠告者倘或前途莫有千慮一失之時仍不妨以兄爲郵貴之地兄代人受過屢矣代弟受過尤所願分眷眷情懷惟希諒察秋風多屬珍重萬千祇頌台綏

勸業銀行營業廣告

本銀行額定資本五百萬元呈奉財政部批准開業遵照勸業銀行條例辦理各種業務並兼辦商業儲蓄所有存放利息以及匯兌抵押買賣有價證券生金銀等各項交易如蒙 賜顧無不克己辦事手續亦力求簡便以副 雅意

勸業銀行行長張詠霓 副行長吳雪鷗 京行經理何敬安 副經理潘季襄 襄理陳艮初

總辦事處及京行地址在西河沿東首路北四號 電話南局二一二〇號 一六八一號

災荒特載

○現時災民生活的情形與婦女救濟問題（續）

（宗錫鈞）

就總然家中儲蓄了一些兒野菜、無論這些東西。非良好的食品、更加之不敢多吃、以備後來、已經充飢為難了。即縱然勉強可以充飢、而一般三兩歲的兒童、硬吃那不能吃的樹葉野菜、嚼在口中、仍然吐出、他也不知什麼叫做凶年、姑且忍受一點罷。有些兒童(據我所見)只是向着他的母親啞啞的哭、或以手指放在口中、作要食物狀。我看了這種情形、只能愈向背人處借一滴眼淚而已。我且把兩件小事寫給諸位看。

一個三歲的兒童、身上生了病、粃糠野菜之類、食不能咽。於是他的母親跑在一個鄰舍家向人家要一碗稀米湯來給小兒喝。那小兒一飲飲了半碗、還正要喝下去、他母親把碗從小兒的手中硬拿去了、說道『好孩子、留着下回再喝罷。』

又我前天在家中時、鄰舍一老嫗肩上背着一個面孔黃瘦、形狀憔悴的小兒、向我說道、這個孩子我給他樹葉野菜蒸成的青團子吃、總是咽不下去、就吐上來、兩天不吃什麼東西了、你給一個小窩頭餵他罷。我聽見了、不禁心中悽惻、便家人去拿了窩頭與她。

這類的事、真是不勝其說、講工賑的先生們、日日討論、開會研究、兩月三月的過去了、又誰能想到這事上去呢？

半個多月前、落了透雨、麥子要播種了、一般貧民到那裏去取麥種呢？只得向富家借幾塊錢去糴一些麥種兒、無論有吃與否、地是不能不種。那順直旱災救濟會派了一位先生去散種籽、一縣裡只得着十八石、多少姑且不論、總當感謝、但是直等到本月十號、人家將麥子種完以後、方才走到、除只能供給幾個人數日的食用外、別的有什麼用處呢？

牲畜在前兩個月都賣了出去、等到現在要用了、於是趕緊的去買、而價值的昂貴、比賣時至少高一倍。因此次苦人家受困難的很多、竟有許多沒錢買牲畜、一直將地荒到如今、纔能借富人家的牲畜犁種、因為此次雨落得很大、所以遲種半個月、還不十分打緊、(然也恐怕上層的土太乾了、麥苗上不來。)若在往年早乾得種不得了。

自從落了透雨以後、社會的情形、有變更的可以樂觀的。(第一)富家的糧食敢出糶、可以直接減少有錢不能得食物的困難、並可以減低糧食的價錢。貧民的生活從此總算容易了一點。(第二)貧人鬻產謀生。容易辦到。從一個多月、簡直有地想賣、而苦於無人購買。這大概有兩個緣故：(一)富家暫時把錢儲存起來、以待地價更賤之時纔買。正當人心恐惶不定的時候、富家若大莊買地、恐怕惹人忌恨而遭搶掠之禍。(2)次等富家財產本是自給、而所儲存者、又非甚多、怕將來年成還是不濟而有凍餒之虞、於是也致取保守態度而不事擴充。現時透雨既降、來年春秋有望、有錢想買地的人、這時正是該買的時候、一到明年、地便更貴起來了。於是貧民之無法過活者、都可暫賣幾畝土田以延性命。至於此時鬻產求活、乃經濟界之壓迫所致、非個人良心上之所願、困時鬻地、得錢無幾、豐年到來、地土又去、此等現象、究竟為禍為福、是利是害、又屬另一問題、茲姑不論。要說到前月的光景、有地也不免餓死、而手持文書(地契)竟致沿門見拒、究覺此勝於彼。(第三)零碎用具、價值稍高、隨便變賣幾件東西、就可以度過幾天。前月時候、也是很少有人要、就是要也須價錢十二分便宜。(第四)貧人可以用地土做抵押品到富人家裏去借錢。這就鄉間人所謂『使利錢』。說到鄉間富人放債、真是剝奪貧人的一種妙法、使錢的利息、至少也是三分、再多就是五分、一面利息既重、一面以地作押、及期利息不付、便把地來種了。(所有權不變)。此種制度的利害若何、及其應否廢除、乃別一問題、此地也不深論、但在一月即滿、心想借五分利息之債、也稱貸無門、所以貧民只有挨餓待死之一途。如今既能抵押借債、則日前活動之範圍、自然更闊一點了。

以上這點可以樂觀的情形、是由於天然的、非人力所致。可叫做『天然的賑濟法。』至於人為的賑濟法、我前二十天曾發表一文專論之。但現在講賑濟的先生們、雖然不少、然見諸事實的還是沒有。設非有些『天然的賑濟』應時而來、則賑災諸先生之善心、僅可感佩、而緩不救急的行為、實令人號泣。『天然的賑濟』只行於中等人家有效、要像那無產階級與財產很少的人、仍不能較從前好得許多。而人為的救濟仍為刻不容緩之務、關於賑濟的方法、我已論過了、茲可不贅。但前所論、皆是男子方面、而於女子則只說了一句由他自己的男人或兒子負養活之責的話。當時已很使我為難、極費苦心的思量、到如今雖覺得略有一些方法、而缺陷仍難彌補。姑就所想賑濟婦女之方法、寫之如下。

我寫到這裏、又覺為難起來了。賑濟婦女的問題、談來真是不容易呀！從前女子的教育、女子的地位、女子在社會上的人格、簡直把他們造成一種贅疣、無用的長物。(除了做那男子絕不能做的生殖事體和操持家庭內的煮飯、縫衣的幾件鎖碎事項。)近來較為開通早些的地方、雖說女子教育也有點進步。女子自發的運動、什麼解放咧、什麼自由這樣咧、自由那樣咧、報紙雜誌上可也見得不少、不過仍然是幾個席豐履厚和紈絝公子相對照的女公子們在那吃了飯沒事幹的餘暇、做兩篇露才揚名的文章罷了、真正稱得起紙上的運動家我還沒有見過啦、何能驟然談到實際上真正的解放呢？至於那鄉間僻陋的地方、簡直可以說比前五十年一點也沒有進步。諸君如不信、試一考察女子高小的卒業生在社會所表現的成績、便知道了。還有很多的地方、女子簡直還不敢做讀書的夢呢！渾渾噩噩的混過一生、身世的飄泊、真像浮雲飛蓬、生活上的盲目、說不上比下等動物到底有什麼區別。

請諸位讀者和熱心解放的女同胞不要動氣、你們要能到鄉間去仔細調查一下、便知此言雖奇、也非過火了。所受的教育、總不過煮飯養兒、所到的地方、又不出家庭里巷、所見的只有米鹽、所說的只是人家短長、更加以數千年習俗上道德上形式上軀體上之鋼蔽、弄到如今這樣一個結晶體兒、要想目下想出方法來賑濟、真正難為人呀！（未完）

緊要新聞

○通電北歸後之海軍

▼忽然全體會議反對

香港十八日電云。海軍全體二百餘人在黃浦會議。以林葆懌等所發統一通電。有違護法初衷。多數反對。并將向林嚴行質問。

○最近南北和議之價值

▼名義上之統一

▼可以為外債之主體

自廣東軍政府分裂以來。岑春煊陸榮廷之不足代表西南。業已衆目共見。至近日粵桂戰起。陳炯明節節進攻。陸榮廷之實力。即欲連綴粵桂兩省亦已不。能一遑問西南全體。然而桂派人物。猶自挾其軍政府招牌。日與北方言和。章士釗文羣輩。近且紛集都下。四處兜攬。在常人眼中。以為此種和局。即勉強湊成。亦毫無實濟。岑陸莫日暮途窮。急於就勢下臺其出此一厢情願之活動雖不足怪。而中央政府。果欲收統一之實。則此時必不重視此零星貨物矣。乃內幕則殊不然。據個中人云。廣東軍政府。雖事實上已無復價值。然在外國則猶認為西南各省之共同機關。即國際法上所謂交戰團體者。其資格非重慶之軍政府所能比擬。目前南北兩方。俱為經濟所窘。而北方尤甚。對外借款。外人則每以南北統一為條約。近頃有總稅務司及廣東稅務司某外國人。從中斡旋。以為但能將老牌之西南政府。(即岑陸之廣東軍政府。)在電報上宣言取銷。即可持對外的統一之名義。開始議借大宗外債。再圖政局上之發展。至於實際上統一與否。及統一後與國家人民有何利益。最初本不為兩造所注意。此時則更無暇計及。故目前之廣東軍政府。雖在人民眼中不值一錢。而中央政府則仍視為有收買之價值。岑陸派更樂得倒盤出貨。大概目前來議價已確有眉目。其辦法即放大之『海軍統一』。不久必可於電報上實現。日昨章士釗與人譚話。亦不否認此說。幷謂雖明知此種和議無甚價值。然目前只好如此云云。則近日之所謂和議之真相可以知矣。

○岑陸代表入京後之粵局

★桂派態度頓形强硬

廣州十七日電云沙面消息。謂陸駐京代表與北京政府商取消兩粵自主。對於議和條件。多所遷就。不日即見實行。昨陸電岑莫。謂南北和議將成。地方問題。均迎刃而解海珠會議。莫榮新代表。提出條件。保留軍府國會。陸榮廷仍得在粵行使巡閱權。桂軍一部退肇。一部分駐省垣。

又本京政府方面。昨亦接莫榮新蒸日來電。聲明無論如何。決不去職。原文略稱榮新對於陳炯明之亂粵。及李福林魏邦平之兵諫誠恐激起爭端。地方糜爛。故優予容忍。概置不理。一聽軍府海軍之斡旋。値茲南北息爭。兵事允宜收束。自應妥籌善後。以期永久之治安。榮新惟有竭盡棉力。維持現狀。策畫將來。斷不敢輕去職守。致陷粵局于不可收拾。伏乞亮察云云。

又據廣州電訊。陸武鳴連日分電駐粵前敵軍官馬濟李根源韋榮昌等。依照前定軍事計畫。向各處戰線進攻。并派副官譚關驪携帶陸氏手書來粵。交韋榮昌轉致東江前敵各軍司令。固守原有防線。凡遇敵軍襲擊者惟有前進。不能退守。又電囑陸軍第一旅長李祥䕃左區近防司令劉統臣。抽調所部一千餘人。由懷集入粵。經廣甯清遠至佛崗與沈鴻英所部聯合。幷調動耀威耀武兩巡輪駛下肇慶。固守隘峽。其致莫榮新電且謂粵軍徒憑氣勢。實力薄弱。馬林所部。已奪回河源。則紫金海豐不難一鼓而下。魏邦平李福林所部。數祇八千餘人。若令沈鴻英韋榮昌中保潘三部同路進剿。實有勝算可操云云。日來水閘安泰兩城門碼頭。常見大隊桂軍扛抬軍裝晝夜不息。可知大戰即在目前云。據廣州十八日電訊云。莫榮新因要求不遂。粵軍日益前進。是以日來對於各項防務。竭力布置。近在督署招集各路軍隊高級軍官。設宴款待。並藉此會商抵禦粵軍之計畫。復在西教場對駐粵桂軍演說此次戰事之不已。並大犒兵士。以慰軍心云。

★粵各派聯合攻莫

香港十八日電云。陳炯明電魏邦平李福林。謂莫負隅。非一擊萬難鏟除。希聯同大攻等語又電云粵聯軍辦事處成立後。陸蘭清黃志桓蔡烈裳黃振寰陳德春李耀漢翟汪各軍。計三十五營。皆正式加入。兵工廠工人數百人停工抵制。馬濟扣留數十工人。不准出廠。粵垣各處悉戰時桂軍搶掠。多掛洋旗。海珠和會。莫代表藉口作繁時[illegible]。延三星期。魏李憤莫無誠意。有撤代表不再出席說。故連日勢驟險惡。

★東北江之戰訊

香港十八日電云滇軍抵北江。沈鴻英十五夕返韶抵禦。粵軍探報河源秩序恢復。陳炯明十一日通電。在古竹奪敵彈三百餘箱。東涌繳敵械千二百餘桿砲二門等語。前由滬寄兩飛機收。但仍被港扣留。候大局解決後乃給。又中央昨接前方探員來電。報告贛南大庾嶺邊界地方駐紮之南軍。現以攻擊莫榮新為名。紛紛調動。探粵軍確實係攻莫。滇軍確實欲北上云云。

○滇黔軍頓挫後之川滇形勢

▼劉熊自舉為督軍省長

▼唐劉擬改圖粵桂

★川軍在成都之大會議

川省自滇黔軍隊陸續退出後。近日形勢。已漸平靜。據探報云。川軍全體上中級軍官於本月十二日在成都開軍事大會。由劉存厚主席。熊克武劉成勛陳遐齡均派代表參與會議。席間所討論要件有三。(一)由熊劉名義發出布告。令川中各軍、各蠲私見。共固川局。(二)以前附滇之川軍。概置不究。(三)將舉督軍省長維持川省秩序。劉存厚當自認督軍。並保熊克武為省長。聞條件已經妥洽云。

★唐劉改圖兩廣之計畫

中央日來迭接駐滇趙委員來電云。唐繼堯近由川邊退回滇省後。曩日之作戰計畫。大為變更。近來屢與黔省劉顯世電商對川暫持靜觀主義。先與陳炯明實行聯絡。滇黔會師貴州之興仁。向廣西百色龍州進攻桂軍後路。以便粵軍前進。俟將兩廣佔據後。再與粵軍會商反攻四川。並聞仍令李烈鈞充前路總司令王文華充副司令云。

★電令鄂督注意防務

熊劉克復成都之後。節節勝利。滇黔軍隊。業經陸續退回。政府深恐匪徒。乘機思逞。特電王鄂督嚴加防範。以免擾亂。原文略謂。滇黔軍隊。紛紛退出川境。天心厭亂。民意望和。可見一斑。中央現正與滇中當局電商善後辦法。惟宜昌管轂南北。値此南方退兵之際。難保不有匪徒乘機傚擾。應即轉飭該處防軍。加意防範。是為至要云云。

★責成兩湖實行聯防

又中央昨日(二十)又有一密電拍致湖北督軍王占元。囑即以兩湖巡閱使名義。先得岳州迤北防區。妥為鞏固。然後設法派員與長沙譚延闓磋商兩湖聯防事務。其重要之點。即為防止滇黔軍隊北上云云。

○上海各黨合謀之駭聞

▼與安福派復辟派二十一事

▼所謂巨黨乃如此乎

遠東通信社消息云。昨據上海方面特電云。近日安福派復辟派民黨在本埠有最新之結合。三黨携手。實行破壞大局。乘機取利。其進行步驟有二。(一)妨碍南北議和。(二)攻擊中央政府之設施。俾達其推翻之目的。其手段亦分兩步。無實力時則用謠言政策。有實力時再圖事實之抵抗。聞此項結合尙有某外人在內。其首領為萬某王某孫某陸某等。觀近日謠言。均由上海而起即可以知其策源地也。

○琿春交涉陷於絕境

兩次抗議毫無影響‖日軍出動源源不絕‖建築營壘已無去意‖撤布謠言欺惑外邦

★政府東手

日本藉詞出兵琿春一案。外交部與日本使館已兩次照會。彼聲明必達目的而後已。外部第二次拒絕照會去後。日本方面。尙無何等回答。此案外交上幾已陷於絕地。而日軍之向琿春出動者。源源不絕。未嘗以我國阻止為意。

★張使警電

東三省巡閱使張作霖。昨續有急電到京。大意謂日在琿春借剿匪為名。累次進兵。自由行動。經霖再三阻止。未生效力。頃復據張旅長陶道尹等密報。日軍又開來三百餘人。建築營壘。有久居之勢等語。應請由部再向日使嚴重交涉。務令即日撤退以重主權。

★日本詭計

昨據東京消息則謂日政府亦自知此次出兵。未得我國同意。理由過于牽强。頗以協約各國之公論為慮。而對于美國之意向何若。尤為注意。現已訓令駐外各公使向各該國政府。說明此次出兵之理由。并于各報章中揑造已得中國承認共同討伐之論調。以求各國同情。而於美國並引墨西哥為喻。以為係自衛權之發動。

○日軍將永駐我國境內矣

▼以朝鮮平靜為退出條件

哈爾濱十九日電云。日軍司令已通告吉督鮑貴卿。謂日前所派遣赴間島及琿春之軍隊。非至日政府證明此後韓人在中國為獨立之運動。不致搖動朝鮮秩序。則此項軍隊不能撤退云。

○日本暴力範圍內之琿春

★華人之困苦

琿春初次發生匪警。日軍即有所準備。故能迅速應援。日軍入城。分布崗區。大事搜索。一面通知中國各官吏。退出官署。並將電報局佔領。現城中雖無匪人踪跡。而日軍對於中國居民行動。取締之嚴厲。已不堪其擾。

★我軍之行踪

我國派赴琿春之援軍。計奉軍一旅。及吉軍五營。並程急進。現已經過綏芬。日內當可行抵琿城。惟日人方面聞中國大軍將至。守土有人。頗生疑忌。故向一般居民。散佈流言。謂現在匪雖遠颺。華軍開到。恐亦不能保衛地方。其用意實願隆其依賴之心而已。

★日軍之橫行

連日政府得吉林奉天之報告。日本派出之大隊。一半已抵琿春。其餘尙陸續在進行之中。又據俄國方面消息。另有日本步馬砲隊三千人。於十八日由波西突海灣登岸。向俄國奴夫基夫斯克鎮前進。在琿春東二十英里。按區區數百名朝鮮人與馬賊之跳梁。用此多數軍隊。藉口占領。日本之野心。已暴露無遺矣。

◇日本視察團來京

▼欲與政府諸人聯絡

日本神戶商業會中華視察團團長田村新吉及團員等。來我國各通商口岸。調查商業狀況。頗有所得。該團長等於二十日午後三時赴集靈囿晋謁大總統。當時有一單簡祝詞曰。甚願中日兩國商業接近。足以促成兩國邦交親善上之進步云。農商總長王迺斌為聯絡中日兩國商民感情起見。定於二十一日午後二時。假座西直門外農事試驗場內暢觀樓。開會歡迎田村新吉等。並約請小幡公使等作陪。

◇廟街難僑安抵哈埠

聞當局昨接吉督鮑貴卿巧日來電。內容略云。接哈埠紅十字會電稱。前此派赴廟街之救濟船。由伯力起程後。於十六日平安抵哈。所載難僑數百人。均經照料下船。由警察妥為安置。刻正趕辦善後救濟事宜。

◇俄波講和之效果

列席於俄波講和會議之勞農政府委員長葉夫愛氏。對于俄波講和條約之談話云。波蘭與勞農俄國對於此次戰爭勝敗之觀念。非常薄弱。故對於講和條約。即將簽字云云。據葉之言。可見勞農俄國與波蘭。其一部分人。雖有不滿意於講和條約者。但以雙方國民疲於戰爭。乃有此種結果。不得不謂非兩國政府之成功。要之此次之停戰。實與勞農俄國與波羅的海沿岸諸國以講和之機會云。

◇非社會派辭職原因

海參威非社會黨派辭職之原因。聞係關於改訂中俄條約問題。其主張與意見不能一致之故。而社會黨對於非社會黨之辭職。曾有下列之決議。(一)海參威各政派當乘此時機。協力一致。以謀遠東之統一。(二)非社會黨於遠東統一問題。未解決以前。遂行辭職。實為破壞國民之一致的行動。(三)吾人當協力以建設遠東民主國。(四)對於遠東時局有國家的義務之觀念者。當不問其屬於何派。以之充當非社會黨之後任。

○我國赴俄代表已抵莫斯科

▼勞農政府提出恢復邦交條件

赫爾森法斯十月十七日電云。據布黨某新聞載稱。中國軍事外交委員領袖張斯麐氏。為恢復中俄邦交及商務起見。業已行抵莫斯科城。俄勞農政府當即於十月二日繕具說帖。開列條件。提交張氏轉呈中國政府。以便締結中俄政治上之條約云云。

○罷工後之英礦工

▼手持赤旗與總理大鬧

倫敦十八日電云多數罷工之工人由恩班門 Emlanbment 堤到威斯敏斯特 Westminster 在黨寧街 Douing Street 鬧一番大風潮。蓋當時倫敦市長十五人往該地向首相希意商洽討論罷工問題。而罷工遊街之羣衆手持赤旗。屢次欲衝破守護首相之警察。並紛紛拋擲磚石。因巡警遂集騎兵彈壓。解散羣衆。結果羣衆與巡警各有受傷云。

◇日美交涉暫行中止之續聞

▼待總統選舉後再議

紐約十月十七日電云。聯合報駐華盛頓訪員通電云。英國國務部與日本大使關於加州排日土地法案之談判。現已暫行停輟。非俟十一月間舉行總統選舉後。此項談判。將不繼續進行。且加州人民於總統選舉時。即將對於土地法案之問題。有所表決也。至現時談判之暫行停輟。以國際交通會議開會。為時頗長。國務部人員實無暇及此云云。

天氣

中央觀象臺

昨日天氣

	氣壓	溫度
平均	七百五十二公厘四二	二十四度九
最高	七百五十三公厘三二	三十度八
最低	七百五十一公厘二二	十[illegible]

◉東站出京◉

冠蓋往來

李[illegible]　[illegible]遠　張壽齡

今日英美金行情

銀錢行市

十月二十日

中國票	六三八
交通票	六三七

▼北京證券交易所▲

	前場開盤	前場收盤	後場開盤	後場收盤
北京中鈔	六四一	六四二五	六三九	六四
北京交鈔	六四一五	六十四	六三八五	六三九
日金				
[illegible]	七一九	七一九	七一九	七一九
[illegible]	七七	七七	七十一	七十二

船期一覽

奉天　太古　由大古往上海　十月二十一號

預報
觀象台
二十一日
情或有變動
本日天氣
氣壓微高
溫度微低
風向　當多北西
風力　最大每秒約四公尺至六公尺

●東站來京●　許世英　梁啟超　曹汝霖
●西站出京●　魏惠田
●西站來京●　陸孝忱　吳錢孫　田憲章
十月二十日

▲花旗銀行
美金元　開盤一五四·五五　收盤一四六·七三
英金磅　開盤五三二·五五　收盤五一一·五〇

先帖票　一二一　愛國公債　五六一二五
現洋換銅元　一四三　大條　五九五
中鈔換銅元　九〇　先令　七扣
交鈔換銅元　九〇　三年公債

中行股票
交行股票
漢冶萍
招商局
北京電燈
自來水
洋灰

○李純死後之蘇督問題

★齊燮元王占元之爭逐

蘇代表以廢督問題。與當局會見。當局認為時機未熟。迄無若何之結果。而另一方面之希冀督蘇者。轉有勇往邁進之概。齊燮元以李督自戕。代理蘇督。近且有進一步而為真除之運動。王占元亦垂涎蘇督。前日曾親自電致國務院。為轉調蘇督之要求。鹿死誰手。尚難逆料。又據一消息云。政府對於江蘇問題。擬以齊燮元真除督軍。而以王聘卿巡閱蘇皖贛一職。業誌各報。茲聞前赴正定速駕之田中玉現已返京。特於昨早(二十日)十時晉謁元首。陳述王氏將於日內來京。對於巡閱使一職。已有默認之意。至江蘇軍界公推來京請願之楊(春溥)陳(調元)二氏。亦於昨早九時晉謁靳揆。結果如何。雖未探悉。但楊陳二氏有於不日返蘇報告之說。據此以觀。齊氏真除一節。或可如願以償。大約再經一度之閣議。即可完全決定云。

★各界之廢督意見

自廢督問題發生。張謇及其他各界俱有電到京。茲錄其文如下。(一)蘇代表鑒。廢督極表贊同。惟如何而廢。廢之前廢之時廢之後。均須先有預備。計策萬全。而何人可保地方治安。能負全省責任。亦應顧及。謇並無他意。張謇巧。(二)寶應縣教育商會巧電。略謂自李蘇督惡耗傳來。聞之不勝駭異。懇請中央立主廢督。以免再有軍閥操權云云。(三)江甯旅滬同鄉會巧電。略謂李督自戕。驚耗傳來。不勝惶駭。懇乘此機。實行廢督。由蘇省始。為全國倡。務乞俯順輿情。速予核准云云。聞旅京蘇人因近日與政府磋商迄無效果。現正與各省旅京代表共策進行。由單獨行動進而與各團體為共同之行動云云。

◇曹錕為李純通電之冠冕

▼實皆不落邊際之言

李純自戕出缺後。奉天巡閱使張作霖曾有通電發出。主張尊重李純遺言。一致息爭衛國等語。而魯豫巡閱使曹錕援據上電。亦於巧日通電各處。(銜略)文云。張巡閱使顧電。以李秀帥為國捐軀。希望我同人同心協力。保國救民。慷慨陳詞。良深佩仰。當李秀帥噩電傳來。驚聞之下。痛悼欲絕。比誦遺書。語重言長。罔不出自衷誠。攸關大局。而於國事之糾紛。人民之痛苦。尤於再三致意。語不及私。字裏行間。濡墨和淚。凡我同人。應具若何哀感。表幾許同情。觀其歷述生平慨嘆於時勢之艱難。期有於國人之覺悟。不惜以身殉國。藉以喚醒一切。來日大難。若僅知哀悼死者。而死者未竟之遺志未由繼續。心滋痛矣。錕與秀帥。誼屬同袍。情猶手足。揮涕中宵。彷徨罔措。諸公熱誠愛國。素所服膺。相期協力同心。共圖匡濟。庶乎化爭鬩為和平。奠邦基於磐固。即秀帥九原之靈。當亦為之默慰也。謹佈悃忱。惟希台鑒。曹錕巧。

◇旅滬浙人請盧督踐言廢督

旅滬浙人王邦運等近電浙江盧督軍云。江蘇李督自戕。蘇人即主張廢督。因念此事我公提倡最早。何不乘斯機會。同時進行。將來或成事實。公民等歸不忘我公之賜。初念甚善。務乞踐言。旅蘇浙人王邦運周運青孫菊堂黃珊若吳雨農席盧谷施炳然何承敬等電。

☆　☆　☆　☆　☆

○豫人驅趙中之派別

自驅趙問題發生以來。豫人對此。主張不一。大約可分四派如左。(一)驅趙廢督派。豫省學界。鑑於趙倜禍豫。日甚一日。故決意驅趙。然去趙之後。又恐以暴易暴。民心難安。故復主張廢督而倡文民治治。(二)驅趙迎吳派。豫省政界。欲去趙之後。力迎吳佩孚督豫。而以曾某 或袁某為 省長。(三)安趙派趙倜及張鳳台(河南省長)之心腹。見驅趙聲高。深恐趙督一去。牽動張之省長。於是共同運動。以圖維持其地盤。(四)冷靜派此派見趙督之惡。亦欲驅之。督制不良。亦欲廢之。但以主張驅趙。則恐招安趙派之怨。主張廢督。又恐失迎吳派之心。且廢督而後。措施恐非易易。由是首尾並畏。無所主張。遂冷靜置之。但近數日來。前日之驅趙迎吳派及冷靜派受各省廢督自治之影響亦改變態度。而相從於驅趙廢督之運動矣。

☆　☆　☆　☆　☆

○魯人竭力反對田督軍兼省長

▼總理大不謂然
▼魯人且進而為廢督運動

新總理主張以田督兼省長。已於昨日發表。山東各界極力反對。昨日旅京國會議員同鄉暨各代表。晉謁總統。總統派吳秘書長接見。各代表陳述田督兼省長旬餘。已措施乖離。足徵其不曉民政。即其欲強迫發行四百萬不兌現紙幣觀之。不但淆亂金融。將來使山東至於破產。亦未可知。為患顯然。何可再使長魯。吳秘書長答曰。蘊山不過才短。其人並不壞。此次減去許多軍費。可謂加人一等矣。各代表謂其減去許多軍費。乃預算超過之數。實際上亦不能支出者。其減去與否。於魯省財政無關。吳秘書謂蘊山未得此項上腰。也算好。各代表謂此係不動支之款。其實不能上腰。聞此款之由來。係張子志將南征時所定之預算。原期戰勝而後。將以實行。不料一戰而敗。未得享其利益。張少卿因之未及修改。張少卿負吞軍費罪名被撤。即此之故。其實非張吞軍費也。田督之因減軍費被奬。亦以此故。其實未嘗減軍費也。各代表又云總統原主持軍民分治。何忽變更。吳秘書云。總統原主張軍民分治。但今魯省之事。靳揆既主張由田督兼任。總統尊重責任內閣。斷不能違靳揆之意。各代表云。總統亦不能毫無主張。大可向靳揆表示。吳秘書云。諸君與靳揆為同鄉。大可自去勸他云云。各代表午後謁靳揆。表示反對田督兼省長。靳揆大不謂然。聞魯議長張公制王鴻一兩君昨晚來京。亦因反對田督兼省長。現下榻第一賓館。聞各代表已電請魯省各團體。為一致反對之主張。並聞該省各團體已紛紛來電反對。並有廢除督軍之主張云。

○湖南自治運動記（九）

（湘江少年）

記者的湖南自治運動記。雖然在事實上是有一種線索的。通信却是各成片段。沒有看到以前的。也儘可使從這裏看起。這回係專記十月九日湖南公民的『制憲請願』。是幾個月來人民方面一道自治暗流。到此日才奔日湧出。打散一天官自治紳自治的悶空氣。崢嶸蓬勃的表露出人民的真面目來。

昨記十月八日『由湖南革命政府召集人民憲法會議制定湖南憲法以建設新湖南』的建議者大會。表決關於湖南人民憲法會議組織法要點及代表選舉法要點。並推出代表。通過請願書。他們推舉的代表。總共十五個。十三個男的。兩個女的。十三個中。三個教員兩個律師。兩個新聞記者。一個商人。一個農人。一個工人。一個學生。還有兩個是屬於政界的。兩位女代表聽說他是教員。九日上午。陶毅、吳劍、袁家普、馬續常、方維夏、郭開第、趙運文、賀民範、匡日休、李鴻盛、袁紹先、唐耀章、龍兼公、楊續蓀、王汝霖、等十五代表一同冒雨赴總司令部請願。譚總司令在督軍署外客廳接見。各代表坐定。手遞請願書。請願書上說：

湖南公民吳劍……(署十五代表名)等四百三十六人。謹依國民動議方式。連署提出關於制憲之請願書。請求總司令以湖南革命政府名義。從速制定湖南人民憲法會議組織法及選舉法。於兩個月內召集湖南人民憲法會議。於五個月內制定公布湖南憲法。以期樹立永久不拔之根基。增進全湘人民之幸福。不勝延企待命之至。在公民等認為人民憲法會議之組織法及選舉法如果不良。必難產生優秀代表及完美憲法。本會今詳加討論。商決關於組織法中之要點七項。關於選舉法中之要點八項。一並繕呈。請求總司令採納施行。

以前的長建議書及四百多人的簽名單。也附呈了。於是代表和譚氏開始談判。代表趙運文說：

湖南自治是十分緊要的。總司令也竭力提倡過。我等今以四百多人的同意。求請總司令以革命政府名義、從速召集湖南人民憲法會議。使湖南憲法。早日產出。但關於憲法會議的組織法及選舉法。不可不加慎重。我等因開會商決兩法要點。請求總司令採納。兩法起草後。更希望總司令廣徵人民同意。再行公布。

總司令說：

不錯。湖南自治。本應該從速舉辦。前回自治會議。就是預備着手進行。後因外間反對。說政府有包辦制憲的意思。不免誤會。憲法制定。原是人民憲法會議的權能。政府當然不能過問。惟組織法的產出。難得一個適當辦法。所以延宕至今……。

代表龍兼公答總司令說：

公民等這次請願。正為組織法及選舉法之產出。難得適當辦法。所以才有請革命政府召集憲法會議之建議。但行省自治制的湖南憲法實與採統一制的約法相衝突。即無異對約法取革命的行動。若論革命政府。原是可以召集憲法會議的。所以公民等惟認革命政府有制定組織法選舉法及召集憲法會議的權能。不能用省議會及省政府的舊機關代替。

各代表相繼說話的又有數人。袁家普請函知習慣上固有之各團體會同起草。譚氏乃說：

諸君所說。兄弟很表贊成。兄弟意思、就本諸君請願書。函知各團體。各推出若干人。會同起草組織法及選舉法。以期憲法早日告成。惟徵求各縣市民同意。應取如何方式。也須得討論一下……。

龍兼公請可由總司令列舉要點。電徵同意。袁家普謂不如用起草會名義電徵同意後。再交總司令部執行。馬續常謂電徵同意應該限期日。逾期不復。作為默認。最後譚氏承認照辦。於是醞釀數月的湖南自治。至此告一段落。

十月十三日發

◇旅京甘肅人士亦提倡自治

▼派人回籍分途聯絡

各省自治潮流。奔騰澎湃。旅京甘肅人士亦受其影響。前日午後一時。甘肅自治促進會在南橫街吳公祠開全體大會。到會會員有百數十人。至一時半。由幹事長柴京生主席。報告開會理由及本會恢復以來經過之情形。遂據前次大會表決之議案。組織評議部。當經多數表決。以選出評議員十二人組織之。票選結果。選出火燦。包遜佚。聶守仁。張履中等十二人為評議員。後經幹事長提議。幹事部每科增加二人。由理一切。經全體一致贊成。由各科主任提出二人。經全體通過。嗣後討論一切進行方法。張成之發言。以本會名義。連絡地方各法團。先呈請府院。要求軍民分治。將地方教育交通水利土木工程。工業衛生及慈善事業等為民政官辦理。但現時軍民合治。實為地方自治之大障礙。非將此種障礙排除。自治必難進行。所以本席主張首先要求軍民分治。以促自治之進行。繼蘇本如提議。以本會名義。對於各縣。市。鎮。村之熱心地方公益及素有聲望者。去函聯絡。喚起一般人之注意。亦為初辦自治必要之手續。後有幹事長動議。以此次自治講習所畢業諸君及熱心自治之本會會員。回省分頭組織各地方自治機關以期實現。所有提案。經大衆討論結果。全體一致贊成。交評議部詳細研究妥善辦法。交幹事部執行。時已五時。隨宣告散會云。

◇魯人大注意魯省之財政

（冷眼）

▼反對張書鏞
▼請政府核減軍費

山東財政的狀況。紊亂已極。所欠的新舊各債。約有八九百萬。現在入不敷出。日益加甚。若不趕快想法整理。勢非破產不止。前財政廳長李欽氏已知難而退。自請辭職。地方人士頗欲趁此機會。推舉本省中人格高尚且富有財政經驗者。充任斯職。以圖根本救濟。不料中央竟發表一張書鏞。魯人得此消息。恐慌異常。遂聯合八團體打電報派代表一致反對。張氏果知自愛。必不肯冒然而來。乃據北京代表來電說。十二日代表團赴國務院謁靳總理之代表。十三日見周總長潘次長均謂魯人有財政經驗的很難選擇。不易轉圜。並說張氏將於十七日來東接任。省議會接此消息。於十六日開會討論。經全體議決。一面電北京代表繼續力爭。一面電北京同鄉協助反對。勢非達到目的不止。又公推張王兩議長及議員多人面謁李廳長。請其暫緩交代。以便清理積債。據記者看來。魯省各團體此次反對張書鏞的意思非常堅決。各大商家尤抱有一致的決心。張氏果不恤民意。冒然前來。就使能勉強接替。恐怕在這青黃不接的時期。張氏點金無術。亦不過自尋苦惱而已。茲將各界請核減軍費救濟財政的電報寫在下邊。

北京大總統國務院財政部陸軍部鈞鑒。東省財政。日臻危機。探厥原因。實以軍隊充斥。餉費浩繁。出入相懸。為數過鉅。查山東國家預算歲入率九百餘萬元。而軍費一項。已佔七百餘萬之多。政費三百餘萬。幾等無着。是以數年積虧。已達千萬。苟非澈本濬源。迅謀挽救。不惟羅掘已窮。財政難免破產之阨。而糧精不給。軍隊且釀譁變之憂。瞻念前途。不寒而慄。為今之計。非將東省軍隊照元年預算數目核減為三百萬左右。不足以償夙債而植新基。即格於形勢。驟難施行。而目前最大限度。亦須照四年預算。為數不得逾五百萬元。財政現狀。不易維持。東人痛切剝膚。迭此籌商。善後之方。舍此實無他術。業經陳請督軍專電中央核奪辦理。現田督軍因事赴都。萬懇就近責成該督迅見實行。用開量材制用之機。耤杜弗治自焚之虞。山東幸甚。國家幸甚。山東省議會總商會商埠商會教育會農會銀行公會商業研究會東綱公所印寒。

◇各省對於所得稅之反對聲

▼吉林與江蘇

財政部提倡實行所得稅以來。各團體紛電中央。表示反對。聞吉省會昨有刪電抵京。懇請取消成議。原文略謂報載中央實行所得稅。商民聞之不勝惶恐。如果實行。深恐釀出意外。懇乞取消此議。以固國本。而恤商民云云。又南京總商會亦反對所得稅上書政府。其文如下。北京分呈大總統國務院財政農商部鈞鑒。頃因所得稅一事。敝會召集全體會董開會宣布實行日期。旋據各會董聲稱所得稅本為良稅。既經公布實行。商民何敢反對。惟年來新稅日增。而惡稅從未稍減。甚且有變本加厲之舉。人民疾首蹙額。方恐負担其不勝。今又借良稅之名。行聚斂之實。民力幾何。堪此搜括耶。況本年兵荒歲荒。到處迭見。粵桂川滇。內訌未息。縱欲厲行新稅。似宜俟國家統一。軍隊裁撤後方可實行。此時應由會電請展緩開辦。以紓民困等語。敝會因以據蘇滬通各總商會意見。咋得蘇會函覆。展緩一事。全體贊同。請即迅行電請。除侯滬會通復到再行轉陳外。用特電懇鈞部。俯念民困未蘇。不宜再加負担。准將所得稅一事。展緩實行。不勝拜禱之至。南京總商會叩。

○昨日旅京鄂人討論自治法

▼議決大綱數條
▼派代表與各省聯絡

日昨(二十日)上午九時。鄂省各縣代表。齊集湖廣會館。開始討論該省自治法案。公推馬德潤為主席。高維崑鄭毅權為書記。審查員駱繼漢報告審查情形。彭漢遺動議。標題『湖北自治草案』。自治二字之上。宜加『省』字。付表決。衆贊成。遂討論第一章各條。議決『本省以現制六十九縣為自治區域』。『本省自治權。屬於全省人民』。『本省自治制度依本法行之』。謝伯進陳定遠提議。須規定『特別市』為自治區域。各人對於規定『特別市』為自治區域一層。略有爭持。卒議決不規定於第一章總則之內。而與第七章縣自治合併為一章。遂繼續討論第二章各條議決。四條『本國人民在本省繼續居住三年以上者。取得本省之籍者皆為本省人民』。至第五條原文為『本省人民之權利。除憲法規定外。有生存勞動等經濟基本權』。當時羅琢章。陳定遠。高維崑等。均相繼發言。略有爭執。周澤春主張人民權利。須列舉之。付表決。通過。主席遂指定羅琢章周澤春起草此條。時已到法定散會時間。主席遂宣告自明日(二十二日)起。繼續討論。隨孔庚報告。自治運動。決非一省可以成功之事。而且蘇。閩。豫。陝。皖。各省。均願彼此聯絡。本省似亦有推定代表與各省分途接洽之必要。全體贊成。即日推代表。以利進行。比遂公推駱繼漢孔庚馬德潤。陳定遠。羅琢章。周棠。饒漢秘。朱和中。黃炳蔚。高維崑等十人為代表。以便與各省分途聯絡。推定代表後。主席即宣告散會云。

○江西最近發生之兩大險象

虎疫與米荒（難言）

現在北五省的天災。已經是悽慘的到了不得了。我們全國同胞。都注意在那裏設法救濟。調查的調查。籌賑的籌賑。這就可見我們同胞休戚相關的密切了。然一看他們軍閥政閥財閥。擁着盈千累萬之資本的。還不是在那裏爭權奪利。視同痛癢不相關嗎。唉、別處我却不曉得。但記者是江西人。只曉得江西現在的景況。也呈了兩種極大的險象。我今把他分別寫在下面。以喚起同胞注意。

(1)虎疫　入秋以來。江西發生虎疫的地方很多。如九江饒州景德鎮等處。我前次通訊中。已經報告過了。此外如袁州臨江吉安臨川等處。也間有虎疫發現。不過不十分利害罷了。現在却又有都昌縣的地方。虎疫蔓延。極為劇烈。記者雖沒有親身到那裏去調查。然日昨都昌縣士紳余振邦等。已有一個向各官廳各公團訴告的呈文。說得極為悽慘。我今把他摘錄在下面。尚不知各官廳各公團。也肯稍為憫恤。設法救濟麼否。『竊都邑地瀕鄱湖。空氣潮濕。加之本年天氣不常。疾疫時作。夏初春季。瘟病流行。死亡頗多。……夏末秋初。又復大作。症多燒熱。患者輒死。當時尚僅縣屬西北一隅。近且愈演愈烈。延及全境。死亡枕藉。甚至全家磬盡。殮葬無人者有之。棺木缺乏。生者乏救治之方。死者無掩埋之具……且西醫未到。望診徒般。棺木則吳城星子均已買盡。永修涂埠。大批未到。雖本地木匠晝夜趕造。仍復窮于應付。以故死者多附身無棺……之有一棺兩尸(如母子之類)更有以木箱木櫃代棺及以蘽包掩瘞者。實屬慘不忍聞。村落之內。雞犬喑聲。隴畝之間。農夫絕跡。受災之慘。間非水旱可比。蓋水旱僅傷其稼。不致傷人。茲則人口傷夷。播種收穫。無人着手。不水而禾苗盡假。不旱而赤地無收。況本邑大水漲溢甚早。災象不減前年。紳等睹此奇變。恐懼莫名。……懇速派員來縣調查。酌予賑恤。並查明死亡戶口。將本年丁糟照歉例分別蠲緩。以蘇民困。』亦不曉得各官廳各公團的大人先生們。也有所動於中否。

(2)米荒　江西本來是個魚米鄉。素來不大愁着米荒的。但近來的情形。却有點不同。蓋上年底積儲。已經被一班只顧作利的奸商。搬運得罄空了。而本年底歲收。又因為受了水旱風蟲疫疾的種種影響。也就打了一個對折。將來不曉得本省的出產。够不够供給本省的須要。但是現在省城市面。却就很有一點恐慌。聽到米業中人說。這一個月來。外屬並沒有米穀運來省城售賣。各米店的存貨。已不多了。雖然有些個米店。派了專員到外屬去採辦。然近接來信報告。都說是上游如吉安臨江贛州袁州瑞州等處四十餘縣、及下游如饒州南康等處十餘縣。都是大減收成。沒有好多餘米出境。單單只有撫州滸灣這一塊地。歲收豐稔。可以多得五六十萬石米。但是需要的時間太長。蒙着補助的地方也太多。總抱着一個求過於供之慮。省垣各米店。接到這種報告。所以就恐慌起來。不但是旬日之間。市價陡漲。(頂高秈米已漲至每石大洋七元以上。最低者亦須每石大洋六元上下)並且除資本雄厚存款充實的米店有貨應市外。其小本經營現買現賣的米店。都只能够略為應酬主顧。點綴門面。到了下半天。大半都是空桶。是以米業公會會長魏存海等。十二日就開了一個緊急大會。決議具節略於南昌總商會。請即轉呈官廳。要求實行兩個治標方法。(一)援照直魯豫等省成例。往鄰省購米接濟。(二)請通令各稅局。免徵進口米穀釐稅。這兩個方法。官廳能不能辦到。我們也不敢逆料。但我們把陳督軍夏間之強開米禁。及現在籌辦北賑。電請各處來贛辦米。以圖增加稅收的事實。看起來恐怕兩件事都是辦不到。必要到鬧成米荒後。然後再籌救濟的啊。

一九二〇。十。十二。

☆　☆　☆　☆　☆

◇鐵路調撥車輛將有新辦法

交通部近因調撥車輛。曾通令各路局云。現在各路沿綫。百貨囤積。羣商交困。迭據陳請。亟待疏通。而各省災荒踵至。赤地千里。所有振糶米穀。亦均須提前裝運接濟民食。本部為體恤商民整飭路運起見。自應通盤籌畫。切實進行。轉瞬冬令貨運向稱繁忙。尤應及早籌維。以資應付。查各路車輛。素形缺乏。軍興以後。復因種種關係。路車益形竭蹶。無米為炊。在各路局固有困難情形。然運輸通滯。全視所司調度當否。以為轉移。除請陸軍部通飭各軍於車輛裝卸力求迅速。勿再佔用車輛。並分電外。所有調車辦法。仍應責成各該路妥為辦理。舉凡車輛。應如何撙節。空車應如何利用。裝卸應如何節省時間。起運先後應如何規定次序。統希由該路局長督飭車務人員。按照各站貨運情形。妥擬支配車輛敏捷辦法。認真稽核。淬厲精神。勤勉將事。總期車次銜接。貨運通暢。本部將以是觀成績。仍將擬定辦法報聞。

新銘　招商　由大古往上海　十月三十號

武進湯定之畫例

中堂 ▲三尺十元▲四尺十六元▲五尺念四元▲六尺三十二元
單條 ▲四尺對裁八元▲五尺對裁十二元▲六尺報裁十六元
橫幅 ▲四尺對裁十元▲五尺對裁十四元▲六尺對裁二十元
團扇摺扇 ▲每柄四元
冊葉 ▲每方尺四元一尺以外酌加
圖 ▲每方尺六元
繪 先潤後繪隨封加一
東城南小街羊尾巴胡同二十四號 電話東局三一一四

北京電話局緊要廣告

逕啟者敝局現奉交通部訓令內開查本年北省旱災綦重迭奉明令籌辦急振以資救濟本部直轄之各鐵路郵政電報電話一切營業均經擬定加收賑款辦法提出賑務會議議決並分別令行遵照在案所有部轄各電話局應[illegible]加收賑款自大洋五角至一分長途電話及裝機[illegible]收賑款自本年十一月一日起[illegible]各用戶[illegible]為限至分機長途傳話及裝機移機等費[illegible]按號加收外附裝話機免收特此通知

北京電話局緊要廣告

逕啟者敝局現奉交通部訓令內開查本部電政[illegible]工程材料局用薪工在在均需現金自中交京鈔[illegible]本京電話現租費[illegible]以中交京鈔照收[illegible]特此通知

鐵板數推命

由滬到京鄙人遊歷四十餘秋如京津申漢大江南北名儒巨商要皆許余以為知音知我者雖蒙枉駕然未明是書詳細者尚居多數每日上午十點開館晚六點止寓打磨廠萬福店電話南局三三一

名醫來京

鄭伯善擅尹江南名族家學淵源生平精於岐黃向遇疑難重症無不應手奏效此次出遊都下經同人等敦勸在京懸壺濟世凡有疾病之家幸勿交臂失之代訂診例門診二角出診城內二元城外三元早晚加倍輿資加二
現寓東單南小街羊尾巴胡同第四號鄭宅電話東局一六七一號
介紹人 金還 蔡元培 伍元芝 夏仁虎 劉文煊 傅春暢 宗鶴年 劉保慈 鄧邦述 同啟

白雲峰相法驚人

同人耳其名久矣屢偕友訪談句中句肯字字珠璣有獨得之奇不傳之秘所批一生流年妻財子祿功名富貴眞如目睹及談求成否得失究應在某月某日必決定准期詳之於筆以備後日徵諸實效非空談可比名稱相符實同人樂為介紹細批兩元略批一元如願特別詳批另有規章太素脈揣骨相兩法核參以察先天後天之形貴每日上午十一鐘開館至下午六鐘止寓打磨廠第一賓館電話南局九六五
介紹人 龍濟光 岑春煊 呂海寰 姜桂題 閻錫山 張紹曾 唐在禮 同啟

天下第一窮星相專家

余深信英雄難與命爭古今通病因而精研命理窮究術行之垂二十年足跡半天下若湘鄂贛皖蘇浙豫魯以及東三省塞北輪蹄所至有叩休咎者靡不言談悉中非敢自詡蓋於此道三折肱矣用述數言以告世之問吉凶禍福者 寓西河沿福來店 候教每日祇談五位時間早九點起下午八點止過時不候 電話南局六〇〇一號

黃學海相命

所貴乎相士者為其能辨榮枯斷禍福也凡人之富貴貧賤壽夭皆人生骨格所定然氣色四時有變而得失禍福未來人每於逆料諺云指引迷津則可趨吉而避凶避亦人生一轉禍為福之機也且今之相者或用皮論而不能相骨或相色而不能相神未免失之毫釐謬以千里矣鄙人自幼讀書揣骨相法五星命理每於文藝之外無不悉心考究幾年遊歷西藏得異人傳授秘訣能相人前因後果禍福窮通醒風塵之英雄指迷津之俊傑文武前程陞降商賈盈虧妻財子祿運度得失終身結局以及流年吉凶休咎得失禍福均能保斷靈驗遊遍南北流連申漢久蒙當道諸公同聲嘉許今由漢來京訪友諸君欲問休咎幸勿交臂失之 相金暫取一元交冬加增 寓西河沿宴賓旅館樓上十五號每日辰巳未午四時候教

和濟虎骨丸

此丸係本堂世傳專門良藥行銷多年主治各病立見奇效性質和平不猛不烈主治各病列後男婦老幼腰腿疼痛風濕骨痛四肢麻痺左右癱瘓筋骨拘攣手足麻木多年下疼腰膝串痛傷風濕諸痺氣服此藥當能追寒祛濕腰身因寒氣背虛寒痛肩臂酸痛跌打損傷運舒不出血自能發汗立止疼痛其效如神價目每料大洋四元外寄加郵費二角

北京醫院

院長 醫學士侯希民 醫員朱企洛 產科女士兼子勝
門診 自上午九時至下午五時 急症接生出診 住院
院址 順治門內石駙馬大街電話西局四一三
注射 種痘 檢驗 隨時應需
經售各種醫學書報
丁巳學會醫學講義錄全二十四冊十九元二角另售每冊八角
花柳病問答全冊大洋三角
家庭須知衛生寶典全冊大洋五角
衛生月報出一冊已出五冊每冊二角

博愛醫院

內外科專門 花柳病 隨便住院
統治一切病症六百零六無痛注射淋病從速除根痔漏肺癆注射可愈
◀隨時種痘▶ 出診應需診費從廉

醫學士金子直 西交民巷中國銀行對過 電話南局二四七六

西單二條西口 女醫梁毅修

電話西局三八八號
主治 婦人科 小兒科 內外科 眼科 耳鼻咽喉科 皮膚科 花柳科
▼診察時間與診察費
門診上午十時至十二時送診祇收藥費逾時提早收費一元出診收費三元車費四角隨請隨到深夜遠道加倍收費藥費俱係另計
▼產科規例
產前往診一次產後隔天往診至斷臍為止收費十六元車費照出診例難產刀針割灸另議

止嗽枇杷丸

此藥專治五勞七傷諸虛百損黃白痰中帶血胸中脹滿兩脅刺痛肺痿肺癰風寒咳嗽風火咳嗽痰喘氣促多年咳嗽夜不能眠凡肺部各病可保立起沉疴如蒙賜顧可開前費價目每料銅元二十千外埠郵寄加郵[illegible] 數年之北京指南著名丸藥中方知所言不謬也 顧蘭堂 北京正陽門外煤市街北頭大齊家胡同西口路北便是

北京悅賓樓飯莊廣告

本莊開設煤市街中間路東歷有年所自運浙紹陳酒應時小賣房宇寬暢伺候週到久蒙各界諸君所贊許故添烤涮羊肉特請高等名師專切薄片又備勝芳螃蟹精醇俱全及應時菜蔬價廉味美務請諸君駕臨是幸 本莊主人啟
電話南局九百六十五

北京豆食製造所

研究製法 森記
豆精乳(強身卻病) ▼衛生牛奶每瓶大洋六仙 ▲按月三十瓶一元八角
鮮牛奶(常用之物)
豆咖啡(第一補品) ▼豆精乳每瓶大洋九角 ▲豆咖啡每罐大洋三角
此品我國土產 返老還童之功
開設西長安街西頭路北 電話西局五百九十四號

開成豆食製造所

◀北京首創▶
盛造人巴黎遠東生物學會主任 高陽李石曾
法比政府特給最優等獎憑金章
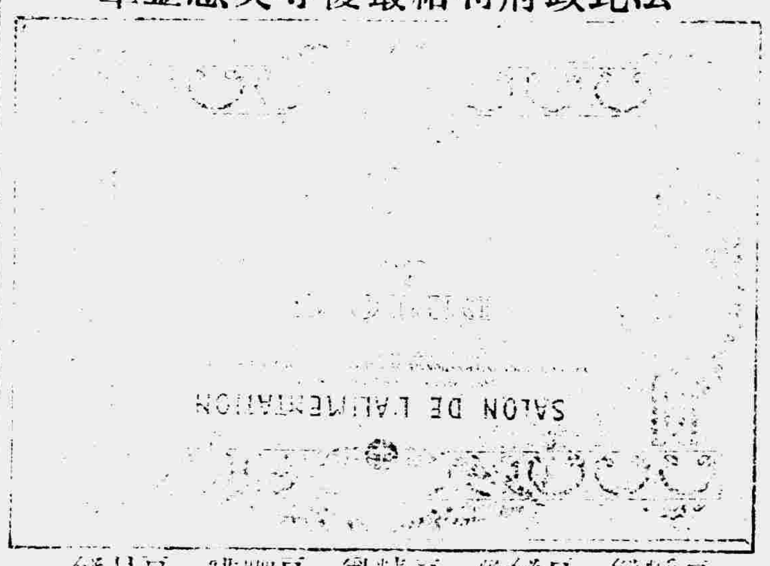

豆酥餅 豆餅乾 豆精乳 豆咖啡 豆月餅
豆奶包 豆腐乾 豆酥糕 豆蛋糕 豆特餅 豆[illegible]
裝製精良 攜帶便利 餽贈禮品 最為特色 種類甚多 不及備載
豆精乳每瓶洋一元不滿者每瓶銅子五枚
發行所宣武門外大街七十五號
電話南局一千一零九十一號
◀分銷處廊房頭條勸業場內三層樓利民商店▶

中國眞精眼鏡商行

北京珠寶市
電話南局二零七七號
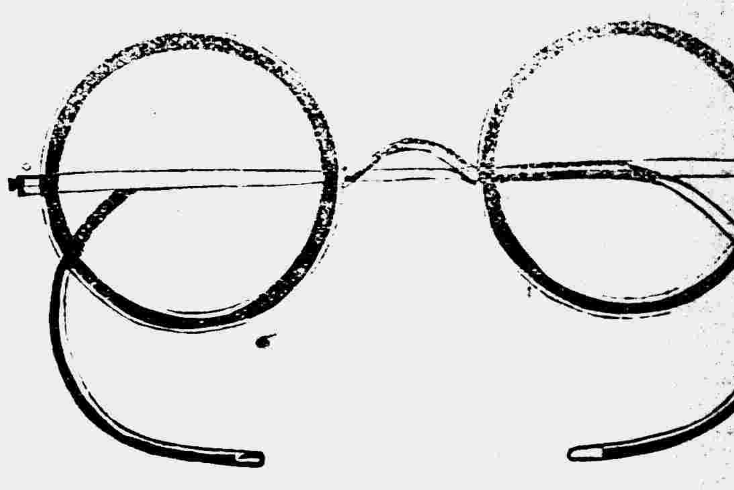
本行為普及保護諸君光目由美國運到大幫克羅克司鏡片此鏡片顏色隨光變化有屏除一切害目光線之功置托力克各色鏡片用最新機器驗配目光眞金夾金各式鏡架最日裝配已在本行配鏡者皆知本行貨美價廉定期迅速凡未戴過者請駕臨本行試之茲為賜顧諸君保全利便起見特附保險證此啟

有願出典房產者注意

逕啟者今有友人意任內城一帶地方不論南北城有出典房產者在五六十間或七八十間均可有房閣房子多者皆為合格諸君如有願出典房者[illegible]處賜信寫明房產坐落何胡同門牌若干號共貴房多少間到何處接洽一切

湖南同鄉公鑒

本公司現經呈准湖南官廳設紗機四萬錠全數開工定營業資本現洋六十萬元除官股本折作現洋二十萬元另由新舊股東續認現洋二十萬元外尚須招新股本現洋二十萬元每股現洋五十元十足交齊本年十一月三十日截止官息週年八厘預計紅利甚厚現同鄉諸公如有認股者請向張仲高黃鏡人陳嘉甫胡翔雲四君處取閱章程股款交前門大街中孚銀行代收為盼
湖南華實紡紗股分有限公司朱恩紱等謹啟

田生救急丹

專治男婦老幼各種咳嗽諸般痰喘勞傷吐血吐血傷血痰中帶血黃痰白痰肝鬱不舒飢飽勞碌操勞過度治症甚多不及細載此丹家傳數世與眾不同並非市井擺攤劣品經服此藥無不功效迅速沉疴立起外埠函購外加寄郵費二角大匣十二吊小匣六吊

婦女經驗靈藥 濟世救坤丹

發燒咳嗽痰喘婦女月信不通乾血癆症受孕不安調經養血滋陰補虛保產安胎凡婦女各種雜症服他藥無效速服此丹無不藥到病除
此丹專治婦女各症得有經驗與眾不同專治婦女經血不調赤白帶下行經不齊經前小腹作痛瘀血成塊作痛自汗盜汗氣短神虛午後發燒飲食不思閉經之症並皆治之其效無比大匣銅元十二吊小匣六吊
▼外埠函購外加寄費二角
寓北京前門內迤西北新華街南頭路西門牌甲字四十三號
張寅卿藥室

明華銀行買賣有價證券廣告

啟者本行開幕以來辦理銀行一切業務交易克已久蒙各界歡迎惟現在債票股票充盈市面買賣證券一事尤為流轉金融之關鍵本行為便利主顧起見凡有各種公債票及公司股票託由本行代為買賣者無論多寡均可向本行磋商無不格外克已以副惠顧諸君之雅意恐未週知特此通告
地址北京煤市街三十七號電話南局六五一號一三四號
明華銀行啟

北京第五國貨店

逛廠的人往往苦於沒有新奇而且雅緻的物品 本店近來採辦玻璃絲繡的美人山水花卉翎毛各種掛鏡屏拿他送禮是再好沒有了眞是又新奇又雅緻價值又格外公道且是中國惟一的特產
那有這樣好的禮物
購辦廠物的人請大注意
總店香廠路南局八八二 支店勸業場後門
北京第五國貨店謹啟

養血安坤膏

此膏專治婦女經血不調月經前提後錯忽多忽少血色不正紫黑成塊崩漏白帶肚疼肚脹甚至滿坑打滾腰酸腿疼兩脇發脹胸脘悶嘔吐噁心或生氣惱或貪寒涼瘀血成病左邊一塊右邊一塊攻上攻下心口疼痛氣短神虛心慌心跳頭暈眼黑酸軟無力咳嗽痰喘午後發燒面黃消瘦不思飲食白帶夜重自汗盜汗以上各症[illegible]血不調之故或婦人胎[illegible]

美國西洋參經中西大醫家考驗為補

中國實業銀行儲蓄部

有獎儲蓄
儲欵 每月每戶十二元或九元或六元或三元外埠儲欵請按月按季或按年匯寄本行辦理
還本 如儲戶繳足期限時照章程一概還本並給餘利且已繳足兩年以後無論得獎多少均可照章隨時取回儲款
開獎 每月一日開獎一次
得獎 十二元者每月有得獎二千元之希望九元者每月有得獎一千五百元之希望六元者每月有得獎一千元之希望三元者每月有得獎五百元之希望
地址 北京西交民巷 濟南城內府門前 天津法界十二號
章程 閱詳細章程請向本行索取
注意 現已開獎十一次第十四次開獎准於下月一日舉行
中國實業銀行儲蓄部謹啟

中國精益眼鏡公司北京支店緊要啟事

敬啟者近日京中風傳敝公司有分設聯號之說惟敝公司由上海分設北京原為遠方顧客購鏡方便起見故各埠設立分公司以免惠顧者有以偽亂眞之弊若京師一隅再設分公司不免有招顧客之疑忌 諸君欲購本公司之眞正保護眼睛最新式最可靠之鏡片務請駕臨觀音寺西口路北敝公司驗光配鏡方可不為市儈所欺也

中華儲蓄銀行 特別獎勵儲蓄

本行第一組第十二期第二組第九期特別獎勵儲蓄已於十月十一日在北京天津會館當衆開獎財政部特派監視員程康恩君儲戶公推代表許彝定君靳榮祿君蔣仲笙君孫文卿君

第一組
頭獎一〇五一號 蔣春記獨得一千一百七十四元 王厚堂君 方子記名各得五百八十七元
二獎一一三二號 盛琴川君獨得三百六十二元 周讓仙君 葉子清君各得一百八十一元
三獎一〇七三號 經陳穎君 賀榮記 郭有林君 武其忠君各得四十六元
四獎共一百八十籤另有號單隨便索閱

第二組
頭獎二八三號 陸乙記 郭正記 王保之君各得一百〇三元五角
二獎一一六五號 孫如鈞君獨得一百二十四元 蔡典君獨得六十二元
三獎六九四號 旭記 莫英記 黃光羲君各得二十九元〇七角
四獎共一百二十三籤另有號單隨便索閱
電話南局一四四三

荒廢學業 其惟病魔乎

京師公立第四中學校 學生崔寶珍君 明敏好學勤讀不倦 於該堂課程頗有心得 是以同學諸生多敬重之 日前接得崔君惠書 足爲我少年同胞求學傷身之殷鑑 爲其來書云 人生痛苦莫大於病 蓋疾病纏綿 由身體影響於精神 輕則息於操作 重則床礙呻吟 學業荒棄 事業廢弛 甚或因之殞命 此非人之最痛心者乎 故豪傑多藉志以沒 英雄常涙滿襟 未嘗不戚戚於斯也 鄙人體質孱弱 精神疲倦 偶有過勞 忽患頭疼目眩 全體不爽 萬念俱灰 自入敝校 鄙人力求進步 用心未免過度 則染腹痛瀉泄之症 大便滑 腹內五贓若離 操動多時 心跳氣喘 飲食減少 夜問不得安睡 若不勝其酸楚者 雖屢次延醫不時服藥 其奈無效何 幸友人寶如君 痛弟病魔勢若目疔 穀然贈以仲友文乾坤再造膏二張 補血益氣保和丸二瓶 照方內服外貼 未及旬日 而腹瀉頓止 飲食見增 至今已一月有餘 以前種種苦痛 竟覺霍然全愈矣 竊思仲友文乾坤再造膏 補血益氣保和丸 神效無比 濟人之功 誠非淺鮮 諸誌數語以資感謝 並請代登各報 以告同病者 幸勿失此良藥也

▼仲友文乾坤再造膏補血益氣保和丸各種特色列左

世人每治男子腎虛 腎虛弱勞傷寒等症 以投滋補藥品 因其身虛火旺 補而不受 日久非胸脹滿 頭眩眼黑 即成上實下虛 上火而下寒也 久之流弊甚多 仲友文乾坤再造膏之藥力 不經臟腑 而入精道內腎 直貫手足腰膝 是以奏效如神 治愈無數 身虛血虧 精冷精清 夢遺滑精 陽萎不舉 見色即洩 難以種子 酒色過度 腰痛足軟 勞傷下瘆等症 補血益氣保和丸 有養血生血之功 補氣順氣之妙 治愈無數 氣虧血虧 血簿氣衰 先天不足 後天失調 虛損勞傷等症 如久不愈者 內服此丸 外貼乾坤再造膏 內外加攻 百病立見奇驗 定獲沉痾一泰之功矣

▼仲友文乾坤再造膏每張一圓 每十張九元

▼補血益氣保和丸每瓶一元 每打十元 外埠函購原局回件

▼上海寶善街華美藥房 北京大柵欄華美大藥房 及各大藥房 天津單街子西口內路南老德記大藥房 濟南西門內老德記大藥房 保定府西街華英大藥房 張家口怡安街葆記大藥房 奉天鍾樓南中西藥房

▼仲友文活胃舒肝丸 仲友文秘治活胃舒肝丸主治男婦老幼 肝鬱不舒 氣鬱煩悶 暴怒傷肝 情志不遂 勞碌過度 心胃刺痛 胸脅串痛 怒氣結胸 肚腹澎悶 脹飽反胃 嘔吐 噯氣吞酸 倒飽嘈雜 食不消化 喜食稀物 傷酒傷食 吐痰吐水 每瓶一元 每打十元 北京大柵欄華美大藥房 東四瑞豐 王府井大街瑞華 西單亞洲 天津單街子老德記 保定西街華英 張家口怡安街葆記 奉天鐘樓南中西藥房 仲友文謹啟

律通用玆將本行總分行地點開列如左

總行（北京） 分行（京兆區域） 北京 海甸 通縣（直隸省） 天津 保定 唐山 順德 勝芳 灤縣（山東省）濟南 濟甯 烟台 龍口（河南省） 開封 周家口 漯河 新鄉 鄭縣 彰德 歸德 駐馬店（山西省）石家莊） 豐鎮 大同（江蘇省） 上海（南京） 下關 揚州 無錫 徐州 清江浦 蘇州 鎮江 常熟 南通 蕪湖

江西（九江）（浙江省） 杭州（湖北省） 漢口 宜昌（湖南省） 長沙（四川） 重慶（安徽省） 蚌埠 安慶

宜城（東三省） 奉天 營口 長春 哈爾濱 吉林 黑龍江 黑河 鐵嶺 孫家台 大連 四平街 錦縣（特別區域） 熱河 歸化 張家口 多倫 赤峰 朝陽 包頭鎮 宜化府 海外 香港 星加坡 日本 東京

有肝胃症注意
格蘭士 健胃平肝定痛丸

夫肝胃之症男婦患者最多其得病之原因不外乎七情六鬱飲食失節已而(論肝經)肝者有大將之稱軍其性猛銳人之志欲不遂在所難免偶觸抑鬱官盛氣勃發暴怒傷肝重者牽動全體而肝症多由於此(論胃者胃)者有倉嗜生之號容納五穀脾主消化人之思慮傷脾於多食油膩厚味飲食無度或其常度冷之品寒氣凝結或醉飽入房皆傷胃之原因人之肝胃受飲食起居失虞恣則百病因之叢生也本醫於肝胃之症參考古今中外之學理發明此藥經驗有年功效卓著勿論男婦老幼遠年近日肝胃各症皆可除根此藥性味和平不寒不燥服之大能健脾養胃解鬱寬胸舒肝止痛洵爲肝胃之至寶也

▼主治

男婦老幼　嘔吐惡心　暴怒傷肝　二便不利
胸膈膨滿　飲食不思　兩脅刺痛　夜不成寐
四肢痲木　堵塞不通　腰背抽痛　五噎十膈
氣鬱不舒　肝氣上沖　中脘不快　眼目疼痛
肚腹膨脹　心荒心跳　遍身串痛　頭暈眼黑
煩燥焦急　婦女肝風　心胃作痛　氣瘕氣癥
嘈雜倒飽　瘀血凝結　噯氣吞酸　痞塊作痛

▼服法 另有詳細仿單

▼價目 每大盒大洋一元 每打十元 每小盒大洋五角 每打五元

▼外埠函購藥勿論多寡外加郵費二角

▼總售處 東四六條瑞豐藥房 經售處前門大街中美藥房 大柵欄亞康藥房 華美藥房 中法藥房 屈臣氏藥房 觀音寺中英藥房 後門濟生華英藥房 西單牌樓華英藥房 西四牌樓寶光藥房 王府井大街瑞華藥房

腎虧體弱腰膝痠痛

夫人身欲得養生之要訣者 惟腎經一部最有重大關係 如腎經強壯 氣血自然充足 精神必定環生 百病無從侵入 故體質依腎爲根本 人當以保腎補腎爲前提 若內腎虧損 初覺頭暈眼花 耳鼓蟬鳴 微受辛勞 脊背即作酸痛 步履爲之艱難 行動心跳 動作氣喘 陽物萎縮 夢遺滑精 揆之理由 皆因先天不足 後天虧損過早 幼稚婚娶 不知節慾 久而喪失本源 不但百病易生 甚至絕嗣斷種 本醫士秘製補腎壯力丸 功用補腎 保腎 添精補髓 興陽 固本 誠腎部之至寶也 樂山補腎壯力丸主治各症 內腎虧捐 房勞過度 陽物萎縮 舉而不堅 老年精衰 精冷精清 夢遺滑精 赤白淋濁 夜多小便 尿後反滴 精神困倦 頭暈眼花 耳鳴耳聾 行動心跳 動作氣喘 脊背刺痛 腰膝酸疼 風濕癱瘓 手足痲木 步履艱難 週身懶惰 四肢無力 形容枯瘦 夜不安寐 諸虛百損 五勞七傷 婦女各症 月水慾期 赤白帶下 胃口呆滯 各症 每瓶洋一元 六瓶五元 樂山補腎壯力丸 問世以來 已念餘載矣 屢蒙各界惠函証書 不下數千 遠近久已知名 勿待贅述 屢有無恥奸徒 以壯力丸 襲名仿造 偽貨冒充 實堪痛恨 賜購認明螺絲蓋精美玫璃瓶 樂山補腎壯力丸並雙地珠商標 方不受無恥奸徒欺騙也 外埠函購 原局寄奉 除藥定價外 加郵費二角 經售處請閱下文廣告內註明

樂山潤肺止咳化痰丸

咳嗽一症 發於肺部 肺爲羣臟之首 最爲嫩嬌 肺屬金 畏火者也 上連咽喉 下通心肝 呼吸爲出入之總關 然偶遇感冒 而致風寒 或內受鬱火 或因氣逆 或操勞過度 肺必患咳 初得者若不速治 日久脾胃衰敗 精神消耗 內臟養生之津液 皆變爲痰 呼吸不靈 氣管塞閉不通 漸成癆瘵之症 豈不危險哉 本醫生秘製此丸 功能潤肺清肺化痰止咳定喘順氣開胸 無不應驗如響 主治各症列下 初起傷風咳嗽 感冒肺寒咳嗽 內逼鬱火 肺熱咳嗽 氣喘氣逆咳嗽 操勞過度咳嗽 無痰干嗽 痰中帶血 呼吸不靈 氣管塞閉不通 各種痰飲哮喘 破金失音 咽噪喉痛 胸悶欲喝 夜不安眠 五勞七傷各症 無論男女老幼 遠年近日 新久輕重

癆傷咳嗽　雜癆咳嗽　多年咳嗽不止　老咳嗽或按節令必犯 諸般咳嗽 服此丸立見奇効 眞肺部至寶也

▼價目 每大盒大洋一元 六盒大洋五元

惠顧務望認明樂山潤肺止咳化痰丸雙地球商標 方不受他種劣藥朦騙也

▼外埠函購 原局寄奉無論購藥一盒一打 均照原價外加寄費二角

樂山補腎壯力丸 樂山潤肺止咳化痰丸經售處 前門外觀音寺中間華英大藥房 前門大街中美藥房 大柵欄華美藥房 老德記藥房 中西藥房 王府井大街路東瑞華藥房 東四北瑞豐藥房 西單牌樓英美藥房 西四寶光藥房 天津老德記藥房 保定府西街華英藥房 張家口葆記藥房 奉天鐘樓南中西藥房 濟南老德記 太原中西藥房

美輿公司

那佛火油引擎

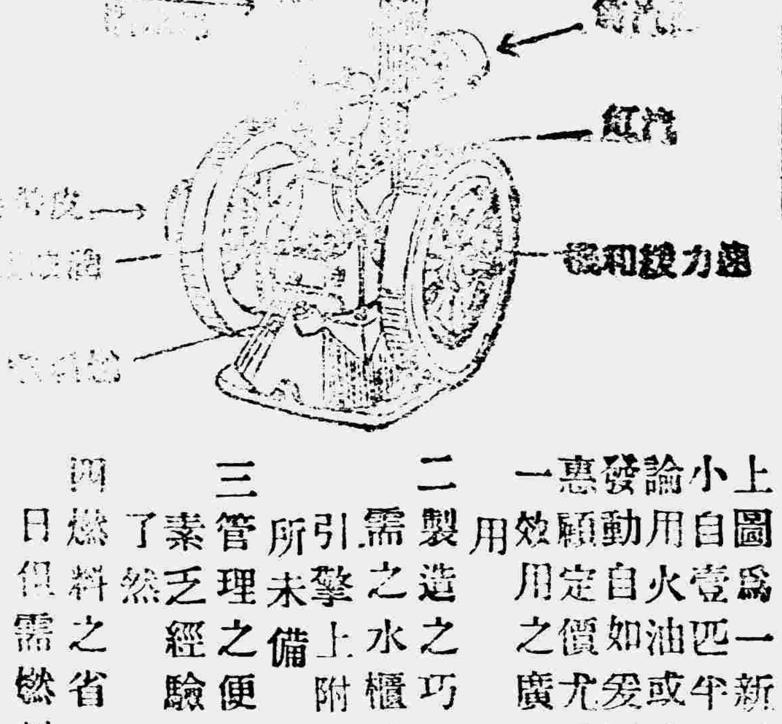

上圖爲一新發明之那佛火油引擎大小自壹匹半至拾伍匹馬力該引擎無論用火油或汽油或煤氣等燃料均能發動自如爰遂其特色如左儻蒙惠顧定價尤界克已藉答雅意一效用之廣當無論何種實業莫不適用

二 製造之巧 該引擎占地極小蓋所需之水櫃油櫃以及他附屬品均於引擎上附配齊全此種特點爲他機所未備

三 管理之便 該引擎構造簡單雖一素乏經驗之工人不數日即能統體了然

四 燃料之省 該引擎每馬力一匹每日但需燃料一加侖餘可類推

上海美輿公司機械部啓

發達中國實業之機會

本公司北項廣告專爲中國人士計謀如何投其[illegible]于有用之工業庶發中國實業可以發達也 ▼

發達工業必先有精良機械

[illegible]本國製造

美輿公司

聖藥育坤丸

後受[illegible]腰[illegible]疼[illegible]婦女[illegible]日久血氣兩虧已入勞[illegible]

此丸莫不沉痾立起 藥到春回 百服百驗萬無一失 誠保坤之聖藥 女界之慈航也

坤丸每瓶定價一元 每打十元 外埠函購原局回件 無論一瓶至一打均外加郵費二角

北京前門外大柵欄路南華美大藥房 及各大藥房 東四六條口瑞豐藥房 王府井大街瑞華藥房 西單牌樓英美藥房 西四牌樓寶光藥房 濟南府老德記藥房 保定府西街華英藥房 天津單街子老德記藥房 奉天中西藥房 張家口葆記藥房

○福建勸種烟苗之實況

▼辛桂芳之勸種 ▼劣紳之舞弊 ▼良民之慘劇 ▼米荒之將來 ▼內務部之含糊

邇來福建烟毒日深。人民受禍亦日烈。其始因無知愚民、乘地方之不靖。偷種牟利。繼則惡劣官紳。串通一氣。包捐包種。以飽私囊。目下雖經閩南烟苗禁種會會長陳嘉庚等。向李厚基要求嚴禁。及各領事各團體之贊同。而某師團長辛桂芳。仍在閩南一帶。串通劣紳。勸種烟苗。照去年捐額。先交一成。又聲言有敢反對者。必率軍隊。向其支領餉款云云。查閩南泉。永。汀。漳。龍。各屬。駐兵不滿九千人。月由廈門中國銀行支款十一萬元。何患兵費不足。去年辛桂芳在泉屬同安一縣。居然分肥九十六萬元。著名二劣紳。包辦得三十六萬。辛桂芳得三十萬。除九千兵每名貴四元外。盡飽私囊。其餘三十萬。作爲報効上級及浙軍之用。何所謂提注軍餉者乎。而一區之區長。或且暗偷一二萬元。其他可以想見。軍隊之收烟捐。每斗須納十二元。縣知事又加分潤費二角。每斗種地。限種烟苗九十六株。而劣紳區長。及大姓土豪。又任意增減虛報。藉飽私囊。在軍隊一方面。不論有種無種。每斗種總要捐貲十二元。是以鄉民。種亦死。不種亦死。種之就可藉收成之利。以彌補于萬一。迨至收獲之時。或以晚種無收。或雖有收。于銷售時。又被禁烟局破獲。萬一欠繳軍隊之地畝捐。則無論男婦老幼。必均爲所拘禁。是以賣妻鬻子。懸樑自盡者。日有所聞。此去年辛桂芳在閩南一帶勸種煙苗以飽私囊之情形也。今且變本加厲。勒捐勒種。釀成毀鄉戕命各慘劇。且閩南糧食。素仰給于上海。西貢。仰光等處。自歐戰後。外洋米食大缺。不能運來。今北省大饑。恐上海各地之糧食。將無暇顧及福建。而本地之田地。又爲辛桂芳勒種煙苗。則饑饉災荒。恐必不免。今年北京內務部。曾派員某某等到閩檢查。不能誘爲不知。而至今一無振頓。可謂怪矣。

☆　☆　☆　☆　☆

○陳光遠搜括日迫之江西

（南昌特約通訊員雖言）

自陳光遠督贛以來。保用其私人楊庆鑾爲財政廳長。其對于中央濫國報銷之處。吾人不得而知。姑不具論。第徵收方面。則湖口景鎮河口二套口諸一等釐卡。已成爲軍閥派之私有物。他人莫得而染指。綜核數卡之收入。除規定比較外。實可贏餘三百餘萬元。其贏餘之款。即由陳光遠按程分潤。故雖徵解短絀。亦不至受記過撤懲之處分。此其一。陳光遠匯解現款回家。動輒百數十萬。市面金融。常受其吸收之影響。而金庫亦由此而空虛。於是又假軍費浩繁之名。發行金庫證券短期公債及軍用手票。種種不兌現之紙幣。遂致墮喪官廳信用。倍受補息虧累。無形損失。行將以不了了之。此其二。楊庆鑾本一武人。毫無理財學識。特爲陳光遠作招財童子。則爲其唯一之伎倆。縱使民間之羅掘俱窮。而彼又善於借外債。息率雖重。條件雖苛。亦所不計。此次又親自在滬。以樟樹景鎮等釐卡抵借於滙豐銀行。借款百多萬。儻期滿無力償還。則外人行使債權。必將江西稅權送葬矣。此其三。贛省各屬丁漕本係義圖規制。人民屆期自行完納。無待官府催科。惟近來各縣知事。多以賄賂得缺。得缺後即羣以其所出之賄賂。取償於縣署中之各職員。而尤以戶書之賄賂爲大宗。因有此上下交征利之黑幕。遂致丁漕舞弊。層出不窮。或餌人民以小利。或朦官吏以緩征。鬻稅賣災。課雖收而不裁串票。馴至歷年積欠。多至一千餘萬元。此其四。陳光遠因見丁漕積欠。有一千餘萬元之多。遂以爲從此追征。可獲一筆鉅款。特命楊庆鑾通令各縣。帶征逐年積欠。務期一律淨盡。如有人民延緩者。則派兵赴鄉追繳。人民當此歲收災歉之餘。正紛紛請求蠲免賦稅。追能完淸舊欠。未免因是而發生恐慌。故南新兩縣公民。日昨特在百花洲開聯合大會。討論對付方法。結果仍以派代表謁見軍民兩長代達民隱爲第一步辦法。苟官廳不知體恤人民疾苦。一意孤行。則再等第二步辦法。以爲強有力之抵抗云。

一九二〇、十、十六、

☆　☆　☆　☆　☆

◇經濟調查局之所謂裁員

▼爲保全參議委員底飯碗 ▼犧牲辦事員二百餘名

經濟調查局由戰後經濟調查會改組後。歷任總理肆無忌憚。任用私人。除參議上行走諸議等名目不計外。竟濫用事務員四十二人。額外事務員六十八。辦事員一百七十四人。總計員二百七十六人。聞日前調查會面謁靳揆時。以經濟調查局之設。原爲安插舊會議員。今該局職員竟添至數百人殊屬駭人聽聞。請一律汰去。由委員自行辦理等語。靳總理猝聞斯語。當即召于代總裁趙副總裁到院。面令將合局職員一律停職。于趙兩總裁竟以冗員雖多。設完全裁去。誠恐辦事無人爲詞。磋商再四。始允暫留十分之一。至昨日發表。各科主任均暫留職。其餘合局職員二百餘人中。僅留四十九人。

◇福州溪船因兵差罷業

（養平）

福州西門外洪山橋一帶。素有開駛上游各地之民船。爲數不下數千艘。年來因土匪猖獗。水災頻起。船戶破家廢業者。比比皆是。至今祇剩千餘艘。此等船戶。平日生計極爲困難。每次開往上游各地。恆費十餘日工夫。而所得者不過二三千文。從前由省派往上游之北軍。往往特衆強搭該船。任意減發船費。甚或不發一文。至遇全隊開拔之時。則以奉公名義。派兵封船。勒令開駛。祇發最低之官價。且此等船戶全眷及家伙。悉在船中。而軍隊在船。任意遭蹋。稍不如意。則鞭笞拳毆。無所不至。故船戶之視拔隊封船。極爲畏懼。往往遠避藏匿。不敢運載。近因延建各屬。防務吃緊。李督特派奉軍王永泉所部之二十四旅。前往駐防。九月七日。該旅第一批由省出發。轉飭閩侯縣知事李振塏。派差封船。不料行期早爲船戶所知。所有民船先期一律遠避。縣差奔走終日。不獲一船。而因此影響。所有商旅。前往上游者。均不得行。一時福州與上游之交通。爲之斷絕。嗣經李知事再四勸諭。並允按照常例發給船費。始獲封派民船四十餘號。然已延擱二日之久。九日。該旅第二批又將出發。各船戶均復以載有商貨。未便搭人。李知事恐於軍機有誤。當即函請福州總商會。通知各商家。暫物卸起。以資軍用。然船戶因不願受此強派。相聚更議罷業之法。未知結果如何。容續探云。

◇統一造幣廠之呈請

歷來財政當局。每列改良幣制問題爲改革財政之一種事業。但中外各方面。因感受國家幣制不統一之痛苦。催促政府趕辦此事之意旨。極爲般切。政府方面。始終未能切實進行。上年政府曾派專員在滬籌備設一大造幣廠。嗣稱爲統一幣制之先聲。而事經多日。消息寂然。近日財政幣制當局。復有呈請元首。主張將天津等處造幣總廠名義一律取消。以與其他各處之造幣廠。統歸財部一致直轄。以便逐漸畫一鼓鑄事項。而貫澈改良幣制之政策。元首對於此項呈請。行將批交主管部局會商進行。將來結果如何。是否言而必行。尙不可知。

◇金融討論會開幕

財政總長周自齊氏曾於部內特設金融討論會一事。業誌前報。茲者該會內幕。業經組織妥協。共派會員事務員一百餘人。並經訂於本月二十一（今日）日正式開會。以資進行云。

◇漢口商場督辦之擱置

▼遂鹿者紛至沓來

特派何佩瑢督辦湖北象鼻山礦務事宜。業見明令。漢口商場督辦。未可同時任命。惟張國淦辭去該督辦後。曾呈請由農商部收回辦理而一般遂鹿者。如關冕鈞孫武劉承恩等。又各出全力以爭衛。彼此牽掣。此事遂日久擱置。近聞農商部頗主張收回部管。以便解決糾紛。

◇工專罷課風潮續誌

▼楊校長之憤慨語

工專教員聯盟辭職風潮。已屢誌報端。昨聞該校校長楊梓林君。決計辭職赴津。記者因便往訪其家。談及教職員上教育部辭呈所稱各節。楊君答言如下。

僕此次奉命來長工專。本知是校積弊甚深。改革不易。就任之後。原期極力整頓。一洗舊日之不振。荏苒兩月。一事未舉。不意前星期五。忽有罷工之事。工人罷工之理由。雖借口於張亮君之辭職。然張君早經僕屢次挽留。已允復任。似罷工之因。別有所在。僕當時本息事之心。不欲深究。只囑庶務主任謝君力爲勸留。終不見聽。不得已給資令去。不圖工人忽爾反覆。無端要求格外之資。羣集庶務處室中。揎拳抵几。肆口詈罵。僕爲維持秩序。始召警彈壓。翌晨免去怠職之工場管理員李耀陵。收回自具悔過書之小工。罷工之事。於此始平。此次風潮。本突然而來。出人意外。僕身負重任。自有應變之權。且機械科現無主任。是科有非常之事。當然由僕負責。若待築室而謀。合校秩序一亂。將誰歸咎。乃各科主任專任諸君。不惟不諒。反借口於校事紛擾。相繼來函辭職。此眞僕所大惑不解者也。然當時僕猶以爲教員諸君。或有誤解。因躬親歷訪。冀其開誠相告。一言之下。毋疑不釋。不意奔走兩日。各處皆閉門不納。一面囑各科班長往留。亦不獲效。僕始悟各教員之相率辭職。胸中別有成竹。非口舌所能奏功。遂決意引責辭職。退避賢路。至於其辭呈所昌言。僕自問無私。本不須辦。然是非僅差一間。眞僞歷久始明。僕亦不妨簡略言之。（一）僕自就任後。雖屢接學生來書。攻擊某某教員。然因難聽學生一面之詞。未敢貿然更易。僕所聘任者。不過學監主任文君。庶務主任謝君。及教務處與庶務處事務員二三人而已。然學監主任則因夏祖培君久已隨洪而去。僕自不能令此重職。久虛無人。文君本高等師範學校教授。僕素慕其學識。再三敦請。始允任就。且就任不過七八日。更無長短之可言。庶務主任謝君。亦曾留學外國十餘年。歸來任教天津。非無事可爲者。僕聘掌庶務。猶嫌其瀆。尙得以私人二字相加乎。至謂巧立採辦委員學習員等名目。自外招來十數閒人。住之教職員寄宿舍內。僕更不知其所謂矣。教職員寄宿舍全部不過十數間。除庶務主任謝君。湖南高等工業學校畢業來此練習之三人外。或爲舊教職員所住。或則空室無人。所謂十數閒人。究何所指。所謂採辦委員。名將安在耶。（二）教務主任。乃教育法規明定。都中大學及專門學校莫不有之。非僕新發明之名詞。且無論僕僅發議而未設立。即令設立矣。將聘人矣。尙須愼選學優識遠之人。始能充此重任。今事且未實。人尙無有。何能遽謂任用私人。各教員執此種未成之事。未來之人。以爲辭職理由。其用意何在。非僕所敢言矣。（三）夏樹臻雖任本校督管理工場。然機織科自有專管理。淘汰冗員。節省費用。且僕免夏職之時。曾託庶務主任代商機織科主任羅君。得其同意。然後決行。發表之時。始知夏已於十餘日前不告而去。即此一端。已可見其曠職不堪任用。各教員辭職呈中云云。僕實百思不得其解也。至謂出言悖謬。待人倨傲。此皆空虛無據之言。欲加之罪。何患無辭。僕亦無暇費詞以辯矣。要之此次風潮。無端而起。教育界中有此不祥現象。前途可爲寒心。僕本自有事業。非不能爲生之人。尸位素餐。爲人傀儡。不能爲亦不屑爲。道合則留。不合則去而已。以淸淨之身長此濯淖汚泥非所願也。

記者按年來國中奉公職之人每縈得失之心。傾軋排擠。淆亂是非。此種惡現象。不圖今日亦於教育界見之。至堪痛惜。該校專任教員同盟罷工。純出於黨同伐異之動機。以罷課爲要脅手段。更開教育界上之惡例。吾人不能不促其猛省也。

◇萬國新聞記者俱樂部將改組

據聞前日下午。萬國新聞記者俱樂部開會。僅有中日英三國之新聞記者約二十人到會。討論改組事宜。結果。議決不求政府或政黨之補助。按照西國報界俱樂部之辦法。將該部改爲一種中外新聞記者私集聯歡之所。經費全由會費開使。又聞美國記者對於該俱樂部之不滿。實因該俱部以前之聲名狼藉。該記者等爲愛惜自身名譽計。不得不與之脫離關係。目下美國記者。皆靜觀該俱樂部改組之進行。及其結果如何。再定最後之態度。該俱樂部職員中。有美國記者數名。皆已辭職。遺缺舉定賈爾思蘭毋西蘭君。及中國某記者暫補。俟來年開大會時。再另行選舉新職員云。

◇陳毅定期赴任

外蒙都護使陳毅之行期。因種種關係。緩而又緩。刻以外蒙消息緊急。褚其祥高再田一再來電催促。故陳即定於三十二日出京赴任。

◇奉黑兩省會均開常會

□昨政府接奉天省議會報稱。本省議會前擬十月五日召開第二屆第三期常會。旋以人數不足延期。茲者各議員已到會過半。業於十月十八日開會。合即陳開等語。又黑龍江省省議會亦有報告到京。內稱本省議會業於本月十六日舉行第三期常會式云云。

◇黃榮良將赴任

新任駐奧公使黃榮良奉命後。于昨日下午四時偕同新任直隸交涉員祝惺元赴津。辦理交代。日內回京。摒擋一切首途赴任。

◇黑督請開始航權交涉

關當局昨接黑督孫烈臣巧日。（十八）來電。以松黑兩江航權爲中俄重要交涉之一。現東俄各政府既經承認優林爲代表。似宜將此項交涉提前解決。以免稽延日久。致所有利益爲第三國所攫取。連日迭據海蘭泡黑領事來電。亦以此爲請。並擬具交涉進行辦法。頗合機宜。應請速開談判。免誤事機。立候籌奪施行。

◇孫振家官運未窮

▼京兆尹可無問題

孫振家調任京兆尹明令甫頒。京兆人士非不爲反對之舉。嗣以逐鹿者多。反對者多爲所利用。風潮遂趨於平靜。而孫振家亦復乘時活動。現已大功告成。頗待王瑚赴蘇。即可走馬上任。決不至有何問題。此中內幕。於夏壽康之安然長鄂。亦似有何種關係。昨聞鄂督之於夏氏。已不甚堅持反對之主張。只須孫氏到京。夏氏亦即可赴鄂。

◇建造國路之計劃

內務部昨日（卄）發出訓令一道。內云按照國務院議決辦法。從事築造北京濟南與濟南開封二道路。由濟南至北京路須經過涿州兗州新縣豐城德州等處。其第二路由濟南至開封。則經過平陰東平永昌曹縣通明等處。並諭令各省當地長官竭力襄助云。又前提議建造由北京至海濱之大路。業經交通部贊同。惟地點問題。稍有變更。則由通州直接至秦皇島。非如從前所議。至北戴河爲止。由北京至通州之馬路。固極康莊適用。今只計新路工程五百里。包括買地以及建築費。大概需四千二百五十萬元。

◇武漢中外人士之籌賑觀

（漢口特約通訊員小軒）

武漢紳商各界。早已成立華北救災會。在漢口一碼頭五福里華商總會內辦公。在漢口本可分途到湘贛購米。運往災區。因運費較昂。故京津各總會。函商漢分會。只買麥和麪粉。並請辦急賑。以救目前。現在漢口紅十字會。已定購了棉衣二千餘件。華北救災會。除定購棉衣外。並收買麥種。預備彙齊到災區散放。至漢口外人方面。私自捐助的。却也不少。武昌聖公會會長美人韋德生氏。發起演劇助賑。特向文華大學。邀來學生多人。在大朝街聖公會會址。演文明新劇。先期印發華北救災義災券。分特別普通兩種。特別售錢一千。售通售錢五百。都由該會教友分售。從昨十六日下午六時起。到十二時止。售款六百餘串。悉數撥充助賑。劇場費用。仍由該會担任。是日入場參觀的。數在千人以上。後到的直無立足地。所演新劇。分正副兩種。正劇三幕。一災民淚。二大義滅親。三朝鮮亡國慘史。副劇二幕。一一飯之恩。二滑稽雙簧、扮演學生。都能體貼周到。尤以災民淚一幕。演得淋離盡致。觀者都爲動容。擲錢台上助賑者不少。聽說韋君以成效頗佳。擬再續演二日。並擬單獨向外人方面勸募。期得一宗大欵。救濟災民。（十、十七、）

本京新聞

☆應該取締的私塾

西城絨線胡同東頭。有一處破爛不堪的古廟。廟裏附設着一個私塾。這個私塾的教書匠。聽說是從前當過口口的。（說出來很不好聽。所以用口口兩個符號來代。）他不但滿肚茅艸。而且性子非常之壞。一班小學生。稍有錯處。他便用很厚的戒尺。沒頭沒臉亂打一陣。這種教授法。在今日如何行得下去。盼望學務局派員調查一下纔好。（盧十）

☆女高師附設補習學校

國立北京女子高等師範。因欲增進女子學識。特附設特別補習科。及普通補習科。其學額及報名期限。自十月二十日起。至十一月十日截止。

☆東直門外又出搶案

日昨上午十一時有大車兩輛行至東直門外崔格庄地方。突遇賊匪三名。手持短刀洋槍。劫去騾子三頭。衣服等物多件。搶畢逃去。不知曾否報案。

☆教育說部社呈請立案

現有張子舟等。以說部書籍。關係風俗極重。特集資五千元。擬在南城外創設教育說部社。聘請專員編纂古今教育小說。價廉出售。昨已在內務教育兩部呈請立案矣。（鶴十）

☆警廳防範梅毒

京師警察廳以八埠妓女。最易傳染梅毒。一經毒發。關係生命。昨飭衛生處擬定藥方。印爲傳單。分送八埠各娼寮。令其按法配製。如遇妓女染受梅毒。即按法服藥。以防傳染而重生命。（竹十）

☆金丹公司被抄

現在京畿一帶烟土銷數日減。不知者或以爲戒者日多。其實係黑籍癮士以烟土價昂。多改吸嗎啡金丹。以彼易此。其害一也。前有王李二氏不知何許人。在宣武門內石駙馬大街。設一金丹公司資本十餘萬元。工人數十名。每日出品達十萬餘粒。事爲警察聞知。於日昨前往查抄。當場抄獲工徒二十餘名。並搜出金丹數十袋（約値七八萬元）當即解廳訊辦。其股東李王二人。已聞風遠颺矣。（正十二）

☆尋親受困

齊化門外南河沿小店內。住有王振卿者。係河南白馬墻人。因伊父王玉祥進京謀事。五年之久。音信杳然。近聞傳言。伊父在京當差。故不遠千里來京尋覓。詎訪問已遍。卒無消息。目下資斧已絕。進退維谷。有知伊父王玉祥下落者。告知此子功德無量矣。（珍十）

☆改定訴狀程式

京師地方審判廳以近來接收狀紙。程式諸多不合。且於聲註條欵。每多遺漏。於訴訟前途。殊多窒礙。日昨該廳特將訴狀繕寫程式擬定。分列條欵。逐一繕寫（一）原告被告代理人。（二）姓名年齡職業住址。（三）告訴之事實及理由。（四）證人及證物。（五）投遞年月日期（六）陳訴人署名。現已布告訴訟人等一體遵照矣。（竹十）

☆員外因貧投河

日昨午後。有一某甲年四十歲。行至東直門外北河沿。投河尋死。幸經趕腳王二撈救。得慶更生。詢以投河原因。據云名書吉係前清法部候補員外郞。近因度日艱難。故爾覓死。經附近居民資助銅元百餘枚。始將書某勸走。（志十）

☆人販判處徒刑

彰儀門外馬闘道住戶祥保山。與人販吳陳氏。誘買戴陳氏。焦張氏等。將帶往東三省販賣。不意吳陳氏勾串偵探將祥某捕獲解送法廳。訊問屬實。吳陳氏已取保釋放。祥某判處徒刑三年。（軒十）

☆又一輕生少婦

西直門外萬壽寺地方住戶李文山授徒糊口。日前伊兒媳某氏。不知何故。突然更換新衣。在自住屋中用刀自刎。適伊婆母由窗下經過。聞有呻楚聲。破門而入。力施救護。日下生死未定。有何原因。容再續誌。（珍十）

☆文官考試揭曉

此次文官考試。共取四百名。已於二十日下午三時榜示總統府外牆。計行政職最優等丁援等六名。優等羅庸等六十名。中等張照離等二百六十四名。又技術職最優等趙淞等二名。優等張相藩十一名。中等沈江等五十六名。

命令

大總統令

已故蘇皖贛巡閱使江蘇督軍李純報國捐軀前經明令優邺茲據代理督軍齊燮元省長齊耀琳將該故巡閱使遺書派員齎送來京披覽之餘彌深惋惜遺書於愛國素抱及捐軀報國之苦衷抒述詳周而於和平統一志願未酬尤引爲畢生之憾忠誠匡濟生死不渝迹其取義成仁可使頑廉懦立即處分家事各端如恤災助學之誼保身持家之訓皆足以詔示來葉風勵末流應由內務教育部將此項遺書設法妥爲保存垂諸久遠以彰令矩而揭國光此令

山東省長齊耀珊迭呈辭職情詞懇摯齊耀珊准免本職此令

特任田中玉暫行兼署山東省長此令

署司法總長董康呈直隸高等審判廳推事周伯甲奉天營口地方檢察廳檢察長郜邦翰署奉天遼陽地方審判廳推事吳霖因病懇請辭職均照准此令

劉鎮華晉給一等文虎章此令

中華民國九年十月二十日

更正

熱河王公貸旗租借日款爲一事。外蒙王公借日欵圖自治又爲一事。兩事均曾經本報揭載。昨日本報『外蒙借日欵者究爲何人』一條。乃因來稿紛忙。編輯時未及細審。遂以熱河之事。誤著數語牽及外蒙。實係錯誤。特此更正。

中和　九月初十　（李敬山）（譚小培）楊小樓　浣花溪　托兆

新　九月初十　（金蘭香）（尚小卿）　南天門　伐齊東

新　九月初十　（金蘭香）（尚小卿）　紫霞宮　斬黃袍

新明大　九月初十　（王玉如）（姜俊峯）　斬子　花蝴蝶

吉　九月初十　（朱桂芳）（王蕙芳）　取金陵　馬上緣

廣　九月初十　（譚富英）（邱富堂）　托兆　春太倉

文　九月初十　（小蘭芬）（姜貴鳳）　滑油山　臥虎溝

同　九月初十　（王樹云）（張文生）　各樣

三慶　九月初十　（俞華廷）（王斌芬）　混元合　百凉樓

廣　九月初十　（盧月霞）（恩佩賢）　長板坡

特載

○勞農俄國之一瞥（十六）（禁轉載）

▼日本布施勝治由俄歸國的實錄

千九百十八年布列斯里特夫斯克講和談判醞釀之際、莫斯科的勞農官場、不僅是左派社會革命黨、即在過激派內、大多數都反對締結屈辱的講和。此時杜洛斯基也主張不締結、只有孤立的列甯、一人特立獨行、及到過激派幹部會議的時候、列甯到底不能以寡敵衆、竟以七對八失敗……到這時候、要在普通的政黨領袖、一定是敬避賢路、以讓高材、可是列甯泰然無事、他一邊說：『從此以後、等我重新組織一個眞正的勞動黨吧！』一邊離開坐位、毫不動聲色、幹部人等當此危急之秋、深恐列甯一去、大事將沒有人主持、結果：議定再開會議解決；於是第二次會議的結果、列甯遂高唱凱歌了！於是那條約終竟締結了！

我最喜歡讀的列甯的文章、就是他在布列斯里特夫斯克條約締結後、向布羅答報投稿的一篇、題目是『我們眼前的急務、』大概說：『千八百〇七年、拿破崙一世粉粹普魯士軍、結基里傑特講和條約：但德國自受此屈辱的講和後、發憤圖强、遂成世界上一等大國；所以基里傑特條約、是德意志民族空前的國恥、同時又是國民的一副好興奮劑。那麼我們今日的國情、和所結的條約、都與當時的德國一樣、』他雖拿這種話來安慰反對締結布列斯里特夫斯克的人、但反對的聲浪、還不容易消滅、社會革命黨好幾次想推翻勞農政府、即在過激派內部、如布哈林一派、始終是反對態度。果然！如列甯所料的、德國的軍國主義衰亡、布列斯里特夫斯克條約、也變成一張白紙了！列寧並沒有什麼神通、爲什麼有這種先見之明呢？

藝術談（八）（三）　紹虞

▲藝術與規律

藝術上的所謂主義有種種的不同、實在不過爲歷史上說明的便利、所以有區分的必要、至於學藝術的人本不應奉主義爲規律、轉以束縛自己的才性、因爲主義只不過是藝術家所取的一種態度能了。

以超絕世界的事物爲圓滿無缺、而以爲藝術正鵠的是理想主義(Idealism)；以現實世界的實迹爲藝術的正鵠的是寫實主義(Realism)。假使此二說爲眞實、不論爲超絕世界爲現實世界、其事物皆一定無變、則藝術的手段亦應得一成不變了。現在不然、可知此二說皆爲僻見、因爲藝術的正鵠在發洩自己的意趣、意趣是變易不定的、所以藝術的規律亦不可一定。

或偏於理想、或偏於寫實、總之都是藝術範圍內事、但即此二事以爲藝術之道盡在於是則是不然的。人的情性各不相似、藝術家中固有天性喜寫理想的、亦有要求肖似實物的、這種都發自至性、其感情皆眞、其作品亦皆可貴、但亦有不逞理想、不騖寫實、專好寓奇傑雄逸的意趣的亦未嘗不有、必求使此輩人亦束縛於此二種主義之下非狂即愚了。

意大利與荷蘭的畫風各有長處、學者性情不同、或好意大利一派、或好荷蘭一派、勢不能驅衆人於一型、若以主義來規律個性、便足以阻藝術的發展了。

藝術家受環境的影響、在同一時代差不多有同一的趨向、這固是極平常的事、但亦要流露、發揮其個性、其作品始更有價值、若徒以摹擬爲能事、必不是藝術的正宗。

藝術的發生本在於人情的自然、並非由於外鑠的、不過在於古時、藝術所取的材料大抵是屬於鬼神、而不在尋常平庸的人情、即詩人的詠歌亦皆讚頌神德、彫刻家亦常造神像、或刻奇怪之物形、以爲宗敎高遠意思的象徵。所以述藝術的發生雖由於人情的自然、而其質常不在人間、在一種妄構的境界、現在則復有歸於人情之自然的傾向、因作者本是尋常人物、所以所取題材亦是尋常人物之事、此種作品必須注重於性情意趣的描寫、若爲規範所束縛、非特減少價值、且亦無由發生新藝術了。

科學談

★星是怎樣生出來的？（十）

侯疑始

與濟曼功效相關而有種種興趣的實驗、很不少、一時舉不勝舉。英國科學家稽布孫曾經本著他的方法、取一塊强電磁石、置鈉的火燄於其南北兩極之間、試看有何等現象？則見未通電流於電磁石的時候、那光帶不過現出普通的鈉之輝線。等到一通電流、一條光帶、立刻就分成兩條。再把電流截斷、仍舊合而爲一。自有這種極奇怪的實驗、那『光波由於電子運動的學說』可謂已經得了實驗的根據。於是用顯微鏡都不能看見的原子內情形、直可明白得瞭如指掌。到最近、此種學說、越發顛撲不破。已有人用發光器、受光器、藉光波傳無線電信了。（本篇完）

小說

★一件玩意兒

Maupasant 著　袁弼譯

那老醫生坐在火爐旁邊、和他的病人談着話。他的病人躺在沙發上。她的病並不十分厲害、只不過是那平常婦女們所患的病——頭有點兒痛呀、腳有點兒痲呀、等等。

『不、醫生、』她說道：『我總不能相信一個婦人會背棄她的丈夫的。就說她不愛他、就說她不管那些她發的誓、她怎能再跟從別一個男子呢？她又怎能隱藏她的詐心呢？人家不要看出她來嗎？而且在欺詐、誑騙當中又怎能忍受得過而還有那愛情呢？』

那醫生笑了笑回答道：『這是很容易知道的事。我老實告訴你、要是一個婦人、她打定了主意走邪路、她就不想那些瑣屑的事情了。

『講到假模假樣這一件事、婦人們隨便什麼時候都可以做出來的。就是她略做施一施巧技、她也力能排除那最難的一關不露出一點兒馬腳來。』

那年輕的婦人聽了這話却不信。

『不、醫生、』她說道：『一個人不等到眞正千鈞一髮的時期、再也不肯起這念頭的、婦人們比男子尤其是這樣。』

那醫生把手舉起來說道：『你說的那「千鈞一髮的時期！」我且把我先前一個女病人的事情告訴你。我至今還以爲她是一個很純潔的婦人。

『這事是在一個省城裡發現的。有一天我正睡着、我睡得眞是搖也搖不醒、我那時在夢裏覺得城中的鐘聲打着鳴火警、我忽然從牀中跳起來。原來是我家裏的鈴聲、打得眞似火鐘似的急。我的傭人不知怎樣不去開門、我於是拉我牀上的鈴叫他。不多時只聽見門「乓」的一聲、有腳步聲走來、Jean進我的屋子來了、交給我一封信、那信上說的是：「Madame Lelievre請Dr Simon 即刻到她的家裡去。」

『我心裏想了片刻、於是我對我自己說道：發神經病、糊說、我困極了。」我於是寫回信、答道：「Dr Simon不大舒服、他懇求Madame Lelievre去請他的同事Monsieur Bonnet吧。」我把信擱在一個信封裏、於是又睡去、可是不到半刻工夫那鐘聲又響起來了。Jean又進我的屋子來、說道：「樓下有個人、我看不出是個女人還是男人、因爲那人裹着一個大包、那人要即刻見你、還說是有關兩條性命的事件呢。」我聽了這話就坐起來叫Jean把那人帶進來，

『我眼前忽然一道黑光顯出個人影子來。這人等Jean走出了我的屋子就除了她的臉罩、她就是Madame Berthe Lelievre、很年輕的、她嫁給城中的一個富商有三年工夫。人家都說他是娶了城中的最好看的女子做妻了。

『她的臉色十分的灰白、她的臉瘦得眞不堪、兩手兒有時顫震得很厲害。她試了兩次要想說出話來、可是一句也說不出、到後來她聲音顫震着說道：「來」—快快的——快快的——、醫生。來、—我的—朋友剛死去、在我的睡屋裏。」她說到這裡不說、情緒衝動聲音也變得窒塞了、隔了些時候、再接下去說道：「我的丈夫要—就要從俱樂部裏回來了。」

『我也不管我未穿上長衣就從牀上跳下急急的穿上衣裳、穿好了就問她道：「剛來的是你嗎？」「不」她回道：她站在那兒像個石像駭得動也不動。「那是我的傭人、」過了一會兒、她又說道：「我在他的旁邊。」她說到這兒忽然驚叫一聲、然後咳了一陣、喉嚨裏嗚嗚咽咽的哭起來、又一陣咳嗽、身子抖了有兩分鐘。她哭了一會兒忽然不哭了、心裏像想什麼似的。嘴裏說不出一種悽慘的聲音說道：「讓我們快快的走吧。」

『我已都預備好了、我就問道：「車子預備好了嗎？」「我有車子、」她答道：「這車是我的朋友的！」說完仍罩起她的臉、我們於是上路到她家去。

『當她在車子中坐在我的旁邊的時候、她忽然拿她的纖手抓住我的手、喉嚨裡的聲音顫動着、她心中的苦楚已達到極點、說道：「Oh！你只要知道我—你只要知道我所受的苦痛！我愛他、我不知道怎樣的愛他、我簡直成了一個瘋婦人這六個月以來我就問他：「你家裏有什麼人嗎？」「沒有、只有Rose在那兒、這事她都知道。」

『我們到了門口了、四周很寂寞一瞧就知道人都睡着了。我們輕輕的走進屋子、從後門進去的、進去之後就用腳尖來走路。有一個女傭人坐在樓梯上頭、手裏提着一個臘燈。因爲她怕陪死人、我走進了屋子一看、只見屋子裏不成了樣子了。濕的手巾、她們拿來洗潔那男子的太陽穴的、已扔在地板上了。旁邊有一個洗盆、還有一個瓶子。屋子裡一股的醋味。

『那死人的屍身在屋子中間直伸的躺着、我走上前去、看了看、摸了摸、我把他的眼簾掀了起來看看、舉起他的手摸、然後轉過身子來對那兩個婦人說、（她們倆直抖個不住、好像是冷得要死的樣子）、幫我把他抬到牀上去、我們輕輕的把他抬上了牀之後、我就聽了聽他的心、我又拿鏡子擱在他的嘴前試了一試、我就說道：「人已死了」。這眞是一件極慘的事！

『我再看了看那死人、跟她們說道：「你們須得把他的頭髮理一理」。那女傭人把她的女主人的梳子刷子都拿了來、給他梳起來、可是兩手抖個不住Madame Le lievre看了、拿起梳子她自己來給他梳。她梳好了：又用手指理他的鬍子、忽然間、她抱住那死人的頭看了半天、臉上顯出無限的希望。那死人的臉是沒有一點笑容的、她看了半天、把身子一倒、倒在死屍上、不定的親他的嘴。親過了嘴又親他的太陽穴、又親他的前額、然後又把她的嘴湊到他的耳朵上、好像是說什麼話似的、我只聽見她輕輕的說道：「我們分別了」我的親愛的人呀」！

『這時那鐘正打十二下、我一下子被驚起、嚷道：十二點鐘了！俱樂部已散了。來、Madame、我們須得趕快了！她也吃了一驚、我又接着說道：「我們須把他抬到客廳裏去」、我們於是把他抬進客廳放在一張沙發上。把蠟台上的蠟都點了起來、正在這時候。那大門開了、又輕輕的關好了。「Rose、你去拿那洗盆來、把屋子收拾一收拾。快快的、不要遲一些！Monsieur Le lievre已經來了。

『我聽見他走上了樓梯了、又聽見他的手在摸着牆走呢。「來這兒」我的朋友」、我說；「我們遇着一件不幸的事」。

『那男子吃驚非常嘴里喞着一枝雪茄走了進來說道：「你們在做什麼？這都是「赶什麼呀」？「我的親愛的朋友」我說道、我一邊說一邊走上前去、「你瞧我們正急得要命。我和你的妻談話還有一個朋友、他帶我來的、不料他忽然的暈過去、我們救了半天救不轉來、他已有兩小時不省人事了。我不願意再叫別的生人進來、你要是情願幫助幫助、我且送他到他自己家裏去。

那男子愈加心奇起來、可是一些兒也不疑惑。他把帽子脫了下來、於是和我抬起他的情敵——這個情敵可是再也沒有力量邀戰了。他的妻就在前面提了蠟燈引路。等到我們到了門口、我把屍身竪了起來、那麼那車夫才看不出來。我於是說道：嘿、好朋友、你已經沒有什麼了吧？我盼望你己回復過來了。你且抖起精神、試用用你的力。不久你就會好的。我一個不小心、他腳下滑了一滑差些兒躺下去、我就乘勢一推、把他送進車子。我於是也進了車子。Monsieur Lelievre眞是覺得受驚不小、他對我說道：你想他不要緊嗎？我聽了回道：不、我還笑了一笑、轉臉看了他的妻一眼。他的妻把手伸在她丈夫的臂間、張着眼想瞧瞧車子裏的那個人呢。

『我和他們攙了攙手、於是告訴車夫快走。當車子跑的時候那死屍靠着我的身子慢慢的溜下去。一直到了他的家裡、我就說他在路上已是不省人事了。我把他弄到樓上、我就說他是不能救的了。在他的家人面前、我故意造出一齣戲把他們哄過。最後我上牀睡下、心裡老想那情人總不是個好東西。』

醫生把話說完了、可是他仍笑個不住、那年輕的婦人、神氣大不好看、說道：『你爲什麼把這故事告訴我聽？』

醫生恭恭敬敬的對她鞠了一躬說道：

『不爲別的、只是爲你、你若求託我幫助你的時候、我願幫助一下子。』

（完）

討論

★我之救濟青年家庭痛苦的意見

羅宗翰

家庭研究社的社員、想另外組織團體、來救濟那些受家庭痛苦的青年；所以在各報登了一道啓事：把這個意思宣布、要那些受痛苦的人向易家鉞君面談或通信。前幾天我看見易君、問及他這事、他說：「現在報名的以婚姻關係最多、親子次之」。唉！萬惡的婚姻啊！多少有用的青年被你埋沒了！

前天—十四—晨報上發表一篇夢良君的「救濟青年家庭痛苦的意見」、把這回事說得很明白。他的救濟方法、分物質的和非物質的兩種：物質的主張傳習技藝；非物質的根本辦法是改換一般心理、治標的法子、對於婚姻問題、就是離婚大運動—同時同地多數人登報聲明離婚。

我對於這個問題的意見、和夢良君有些同有些不同、現在把個人的意思寫出、以供大家討論。

目今社會情形、受家庭痛苦的青年、確有兩種；所以救濟的方法也應該分兩項。一種是有能力—獨立可以生活的、只因受環境的束縛、不能超脫。一種是能力不够的、雖不顧社會無理的唾罵、因爲經濟關係、只好容忍偸生、此類非得增加他的能力不可。

第一種旣能自謀生活、區區無理性的虛僞的不正當的社會輿論、要打破很容易。根本辦法：自然是改造社會、變換一般人的心理、使大家明白這回勾當不對、把他改革。至於治標的方法：就婚姻論、却不必如夢良君的離婚大運動、因爲同時同地多數的離婚、事實上難得做到；譬如那塊地方這種背叛的同志少、豈不就不行麽？據他的理由是：『減少對手方的自殺』。這話我絕對不贊同、我看『社會上爲離婚自殺的人愈多、婚姻就愈解放、愈改良、愈自由得快』。何以啊？「父母之命媒妁之言」的惡婚制、在中國社會、根深蒂固、非得痛下打擊、是喚不醒的。換言之、非得多犧牲幾位受痛苦的子女—不自由毋寧死並非我殘忍—不足以激發那頑固父母的天良。假如一處地方死得幾個、使那些包辦兒女婚姻的人也作個前車之鑒、自然會不包攬了。所以我主張單獨行動、不必倚靠羣衆、不要顧慮自殺。

但是要救濟的、不止婚姻一項、即婚姻也各不相同、不能制定一種法定的公式、用同一的手段去救濟；須得「相體裁衣」、求一合式的方法才對。

我看最好是：這類有能力無方法的家庭痛苦者、將其情况面述或函告本團、然後團中開會討論、議定一個良好可能的法子、回答他指導他、甚至可以實際幫助他。那末、這種問題就易解決了。

第二種呢、有人主張組織一種工場、限定且監督工作的；也有人主張用工讀互助團的組織略事變通的；夢良君是主張辦一個學習技藝的機關、專教技藝、且讓他們向鄰近學校去旁聽。我的意思、却都不大相同。因爲工場中監督工作、與平常藝徒相似、非人所願、並且於人格上覺有妨礙、與救濟本旨不合。若工讀互助團的辦法、最初的自由結合、已經失敗、變通些恐也是難行。我們要知道那些受痛苦的青年、不是缺乏物質不能自立、是缺乏自立的「能力」。從前工讀互助團所以失敗、是只注重物質的供給、忽略能力的增進、一旦脫離還是不能生活、這是很危險的！所以要注意「能力的養成」、使他能够自立。夢良君的傳習技藝、我極端贊成、因爲若干時後、他可以自營生活、自由發展。工的方面、固可如此；但是讀的方面、他主張向鄰近學校旁聽、那又是一件不可能的事了。

學術沒有公開、敎室還是緊閉着。小學中學—要救濟的以這樣程度居多—不消說、就是專門大學、以北京論、現僅北京大學尙許旁聽、將介紹到那裡去旁聽呢？北大一則容人有限、二來幾個能到大學旁聽呢？如果能够旁聽大學的、恐怕又不必費心、他自己可以生活了。

所以我主張正式辦一種「工讀學校」—但不適用現今的學校制度、半日作工、半日讀書。工作：注重各種小工藝、如製螺扣、琺瑯、皮革、牙粉、肥皂及織襪、毛巾之類。讀書：就按程度高下分組敎授、若恐經費不足、儘可請些義務敎員—想必多熱心的人來教。年限無定、以技能完成爲畢業。

畢業之後、隨他自己的志願、要去的去、若有志組織工場或營業所者、團體中可借給他們一點本錢、獨立經營、賺了還本、折了拉倒—或幫助他們想想別法。那些要求高深學問的、也可以替他們開班、或任他們自修、團中當備顧問、負輔導之責、仍是且工且讀、依這樣辦法、一來一往、人數不怕多、不致受經濟的限制、不致一蹶不振。

熱心諸君啊！這是社會改造一個頂重要的問題、何不大家來討論討論呢？我的意見對不對？也望賜敎。

一九二〇、十、十八、夜十二時。

園　早　黃潤卿　馬上緣　朱桂芳　演火棍

界　早　胡振升　戰蒲關　小俊峰　冀州城

界　晚　胡振升　八蜡廟　蘇蘭芳　祭塔

戲院　晚　金小仙　偽郎府　艷桂影　捉放

園　早　王鳳卿　姜桂仙　鎖五龍

樓　早　馬連良　戲鳳　何連濤　招賢鎮

園　早　金翠蘭　殺狗　小惠英　落馬湖

園　早　侯義龍　白玉田

戲

園　五齡童　崇月來　惡虎村

樓　早　恩小峰　小會芬

婦科白帶經脈不調妙藥

本堂有調經毓麟丸治婦女經血前遲後錯腹痛腰酸腹有痞塊瘦弱不孕等症奇效每料洋二元若有白帶用本堂濟婦靈丹數付去根每付大洋三角五再兼貼本堂鹿茸養血膏數更速每貼大洋五角

家家必用小兒百效丹

此丹治小兒百病均知天下無二凡吐食吐乳泄瀉肚脹不耐飲食發燒發冷感冒風寒驚風食積乳積瘧疾等症服此丹一付神效每付六個銅子每匣售洋一元家家常備此丹子孫可保幸福若有痞疾兼貼本堂小兒化痞膏更佳每大張大洋二角五小者一角

中外第一加料去根瘰癧丸

瘰癧症用西法割之愈割愈長用中法成方治之毫無成效其症最難治久而不愈被成鼠瘡多有危險之一日惟本堂有加料去根瘰癧丸最效又能去根每兩大洋六角每料洋九元再兼貼本堂化瘰膏效更速每兩一元二角

羊角風半身不遂顛狂妙藥

此三症之病根發於肝胆者居多最難醫治惟本堂有痰火靈丹治此三症奇效且能去根每付大洋三角每料三十付售洋八角再兼貼本堂益沉通氣膏效更速每貼大洋五角若週身麻木疼痛一貼立愈

靈藥退痔散消管靈丸

靈藥退痔散治一切痔漏疼痛腫脹破流膿血無論輕重已破未破均能敷上立效每大瓶大洋五角每小瓶減半若兼服本堂消管靈丸可去根每兩大洋五角每料十一兩售洋五元輕者一二料去根

花柳去根藥四種

本堂加料五寶丸治梅毒危險症神效能去根每付大洋八角止淋化濁丸治淋症能除根每付大洋五角又化痔散上痔瘡立效每大瓶大洋一元小瓶五角清內丹治魚口便毒奇效每付大洋三角

▲售藥處　北京前門外西河沿中間路南門牌二百零九號志仁堂前鴻臚寺趙寓電南一四七二遠方匯買外加二角

欲好病者鑒

本宅主人趙君文卿行醫數十年頗有經驗凡男科婦科小兒科以及瘰癧痔漏花柳各科均能救治即羊角瘋半身不遂顛狂等急症亦可設法立救門診三角午後出診遠近酌收車費　診脈處北京前門外西河沿中間路南門牌二百零九號志仁堂前鴻臚寺趙宅電南一四七二

衛生第一　痔漏除根丸

此丸清血消毒化堅止痛專治二十四種痔瘡漏瘡究其病源不外乎醉飽入房勞役過度病後毒熱乘虛下注初起大便帶血或便血如注或肛門起小瘡疸或疼或癢或黃水浸淫或遇勞即犯突出肛門如蓮如葵如菌如芋如蜂房奇形怪狀疼痛難忍以及漏瘡日久甚則庇從管出糞自孔流種種惡症屢治不愈者急服此丸輕者半料重者一料保管除根永不再犯每料六盒定價大洋五元零售每盒大洋一元▲外敷化腐止痛五寶散▲每六瓶大洋一元五角零售每瓶大洋三角▲隨藥另有詳單外寄不論多寡概加郵力二角　謹防鄰近冒充

德生堂　設北京正陽門外虎坊橋橋東路南便是

中華懋業銀行廣告

本銀行係中美合資辦理額定資本美金一千萬元奉　財政部幣制局特准立案並特准發行兌換券專營國內外匯兌承辦長期短期借款收儲各項定期活期存款貼換期票經收中外各種票據交易各種債券証券買賣貨幣金銀及外國紙幣凡銀行應辦之業務本行無不備具且本行與英美國各埠銀行互相聯絡倘有委託事件尤易接洽辦理而於實業尤爲注重蓋以本行美國股東均爲極大之銀行有限公司資本極爲雄厚對於中國一切可靠實業均能投資商辦現已於天津上海漢口石家莊設立分行　如蒙惠顧一切當格外克己手續力求敏捷以副　惠顧諸君雅意特此廣告　總行北京西河沿第一百九十八號門牌　電話南局第三千一百二十六號　經理室電話第二百四十六號　總理錢能訓　美協理默思　華協理徐恩元　經理胡培慶

交通銀行廣告

本行自前清設立以來至今已越十年額定資本金庫平銀一千萬兩西自五百萬兩合銀圓七百五十萬元歷年公積銀圓三百二十二萬三千八百二十八元三角八分總行設在北京各省所設分行計七十餘處國外分行三處此外另有代理及兌換機關多處專辦各項匯兌活期定期儲蓄存款抵押放款貼現期票代收客票及其他匯業實業等銀行一切往來手續均照商界習慣一切事務並奉　政府特許發行鈔券代理國庫及經募公債等特權凡與各界交易無不格外克己[illegible]

真正西藏紅花到京

夫西藏紅花誠爲婦科極好之良藥原產於西藏其色紅其味甘香珊瑚枝形式此物也但知此藥之真假者甚少患病家難免誤購近日草紅花百無一效鄙人特購來真正地道紅花主治各症速效無比婦女之應預備之良藥並可作贈送之禮品各病服法另有仿單價目每大瓶二元中瓶一元小瓶五角▲總售處北京前門外大安南營任寓電話南局二五七七號　天津代售處鍋店街老太和藥店

玉製　清金止嗽丸

此丸潤肺定喘止嗽化痰清金降火快膈寬中並治男婦遠年近日五勞七傷諸般咳嗽多年痰喘肺經不清感冒風寒增寒壯熱頭痛無汗氣喘嗽咳風寒飢飽失時寒熱不均或飲酒太過肺胃兩傷不嗽作喘心慌心跳胸膈脹滿痰多痛難忍久則聲啞夜則盜汗或吐血不思飲食晝輕夜重春秋必犯日久誠恐轉爲虛勞致有性命之虞凡遇有以上各症者請速服玉氏秘製清金止嗽丸無不立奏奇功（主治）一治感冒傷風之咳嗽　一治咳嗽累及胸腹疼痛　一治初起傷風之咳嗽　一治濕阻痰凝之咳嗽　一治肺熱鬱火之咳嗽　一治無痰乾嗽　一治咳嗽背痛　一治氣喘氣逆之咳嗽　一治老人氣虛之咳嗽　一治操勞過度之咳嗽　一治各種痰飲哮喘氣急　一治嗜烟傷肺之咳嗽（服法）每日早晚服二次每次服五粒輕者三日全愈重者七日除根永不再發（價目）每大盒大洋二元每小盒大洋一元每打大洋二十元每打大洋十元

玉製　清濁止淋丸

此丸揀選珍貴之藥品製煉而成性溫和平見功甚速專治花柳淋濁或膀胱濕熱以及體虛腎弱致成諸淋者連服此丸數日無不立見奇功保可除根永無復犯真乃淋濁奇效之聖藥也（主治）一治染患花柳之淋濁　一治小便紅腫之淋濁　一治便前便後帶白之淋濁　一治虛寒不固之淋濁　一治時流時止疼痛之淋濁　一治火淋沙石淋氣寒熱淋濁　一治忍精　一治年久不愈之淋濁　久淋不固轉爲腎虛（服法）每日服三次每次服五丸輕者連服三日重者連服七日淋濁除根（價目）每大盒大洋二元每小盒大洋一元每打大洋二十元每打大洋十元

玉製　退管痔漏丸

此丸內服專治遠年近日諸般痔瘡分爲內外陰陽日久外生細管名爲漏管肛門腫痛堅硬形如雞冠甚至穿腸臟血淋漓遇勞即發經年不愈血液化爲膿水重者有性命之憂疼痛難忍坐臥不安痛苦異常誠因濕熱下注或酒色過度以致濕邪感入蘊結大腸經年累月沉重深如蟻穴穿腑達臟遂成敗症即服此丸立愈毒能退管化痔去腐生新敗毒止痛無論男婦老幼多年不愈按節必犯之痔漏諸公即服玉氏秘製退管痔漏丸無不立奏奇功不用刀針藥線全憑藥力效驗如神（主治）一治初起痔漏肛門紅腫　一治痔漏下行之痔瘡　一治乾痔濕痔痛不能忍者　一治傷酒傷食之痔瘡　一治蟻毒　一治染花柳梅毒之痔瘡　一治痔瘡長數寸（服法）每日服二次每次服五丸白水送下連服七日除根不犯（價目）每大盒大洋二元每小盒一元每打大洋二十元每打十元

玉製　清內追毒丸

此丸專治花柳各症以及楊梅下疳魚口便毒橫痃癬疥下便潰爛等症疾花柳之毒侵入人身其害甚巨其毒蔓延全體無所不入傳染易毒分別有二一氣染二精染其氣化傳染者輕只皮膚作癢筋骨不疼精化慾染者重筋骨疼痛小水淋漓本醫生研究數十寒暑不惜重資採辦珍貴藥品配製成丸定名爲清內追毒丸自問世以來效驗神速如患梅毒各症欲求速愈除根者不可不速購此丸而治之（主治）一治梅毒魚口便毒小便潰爛橫痃　一治梅毒遍身紅斑發現　一治梅毒遍身破爛　一治梅毒遍身疼痛難忍　一治梅毒入骨筋骨疼痛　一治梅毒入血分遍身浮腫　一治染患婦人花柳毒下身潰爛等症（服法）每日服二次每次服五粒早晚白開水送下輕者連服三天全愈重者連服七天永不再犯（價目）每大盒大洋二元每小盒大洋一元每打大洋二十元每打十元

地道西藏青果到京

此果係友人由西藏帶來特託本藥房寄售此果功效專能清肺火化痰滯牙疼咽喉腫痛等症莫不立見神效若常用一枚口中含化能解瘟疫或用開水沖飲較龍井茶尤爲清香消食開胃生津止渴誠世人必需之要品也每大盒一元中盒洋五角　寄售處北京觀音寺賓宴華樓門首北洋大藥房香廬藥房　分售處天津鍋店街普生堂白辦

總售處北洋大藥房

北京前門外觀音寺　電話南局二五二四號　分售處張家口中美大藥房葆記大藥房中華藥房山西大同府牌東街美利亨大藥房天津太和藥房中英藥房葆記藥房北京各大藥房均有代售

耳鳴耳聾丸

經驗靈藥　此丸專能升清降濁通關開竅凡因急怒傷肝飢飽傷脾肺經燥氣虛病後虛炎以及濕痰上塞鼓膜耳鳴耳聾頭目暈眩常聞砲響肝火上升濁氣下降兩耳俱聾或若蟬鳴百治不效急服此丸至五服立覺清爽　近見京津等處竟有冒名假冒　此劑本堂獨創門首均有模仿字號價目同下　諸君注意幸勿受其欺騙也

偏墜疝氣丸

此丸善能舒肝暖腎祛寒化濕凡偏墜疝氣上下串痛左右偏墜睾丸寒冷其硬如石其堅如鐵小腹有形久而不消時發時止疼痛難忍者尤奏奇功兼治腎囊潮濕虛寒等症　妙服此丸引用黃酒或用韭菜湯送下立止疼痛屢試屢驗　謹防冒充以上兩種每料價洋四元外埠函購外加郵費二角　德生堂設京師正陽門外虎坊橋橋東路南　本堂並無寄售處

眼科光明丸

十二症功效無比與衆不同　火曚　雀曚　暴發火眼　紅腫如雲　輕者爲雲重者遮睛　如霧或瘀肉　多年不愈　血貫瞳人　或中風或害眼　隱澀作痛　瘡等症　屢試屢驗　治愈之人無數　乃眼科之聖藥也　立保回春　大洋一元每打十元　外埠函購外加郵費二角　價目每盒　北京前門外琉璃廠小沙土園南頭路南馬玉堂藥室啓　▼專售處並無分設代售　買並無脚力

此丸專治男婦老幼風火眼疾偏正頭痛常見黑花老眼昏花迎風流淚努肉攀睛天行赤眼白珠雲翳紅縷雲曚氣曚二曚眼不[illegible]

此藥馬家世傳百餘年獨有門方眼科清選料秘貴重而製成凡眼科七[illegible]　服法另有仿單　此丸急發眼疾[illegible]　注意有人假冒仿單　託送報代[illegible]

悅昌文記綢莊廣告

秋風颯颯爽氣宜人製秋冬衣服者爭先恐後本號應時令之需要由南方運到各種緞綢花樣翻新艷光奪目又到呢羽布疋新物莫不日新月異有美畢臻祗以來源踴躍謹闢廉價香廠雜貨部鞋品部俾賜顧諸君一觸目皆是從心所欲　住前門外香廠萬明路電話南局一千六百七十六號

由韋廉士大醫生紅色補丸之奇功　使軟弱多病之軀得強健而戲足球

奉天慶協軍君玉照

少年男子患血薄氣衰者甚爲衆多且在成人發育之時更爲易於染此症若對症服藥易於醫治只須及時服藥爲要然而甚爲危險往往施救不及成爲少年癆瘵者夭折者亦不乏其人也血薄氣衰療治之法惟有補血韋廉士大醫生紅色補丸乃是天下馳名補血醫治血薄氣衰症之聖藥也在此三十餘年中曾經救治千萬之患血薄氣衰請觀慶協軍先生者亦治愈中之一份子也慶協軍係奉天文華中學校學生其自述云余素體不強精神恍惚面色黃瘦記憶薄弱四肢常寒冷如冰時出冷汗而胸又常疼痛屢延名醫診治非特無效徒耗金錢且病日加重余深爲憂慮後閱東方雜誌始知韋廉士大醫生紅色補丸能治余症遂決意試服一瓶之後果見奇效從此連服非但面轉紅色而且精神煥發較之從前竟如二人身體強健在校能戲足球喜樂無比此皆韋廉士大醫生紅色補丸之所賜也余因感激不盡爰特書此以鳴謝忱並附照片以感大德也韋廉士大醫生紅色補丸之功效非但少年男子可以服用即年輕少女亦同一功力不分男女老幼也凡經售西藥者均有出售或直向上海四川路九十六號韋廉士醫生藥局購每一瓶英洋一元五角每六瓶英洋八元郵力在內

衛生小書今日急須索取立即奉送　書名即延齡妙術如欲索閱即須寄明信片一張至以上所列地址原班郵送

韋廉士大醫生紅色補丸

切勿虛投釣鈎於無魚之處

切勿虛擲金錢購服無效驗之藥品　若大便秘結宜購服紅色補丸清導丸必得滿意之效果因此微小之清利品能治大便祕結毫無肚腹絞痛之虞功能平肝療治疾病頭痛肝經失調舌起黃苔口氣穢濁能免痢疾腹瀉之患可減少痔瘡痛苦甚至去其病源能自療其患也直隸天津大經路福祿棧白陶垣先生來書云鄙人因性好文哲二科致常患頭痛胃口不開大便塞結之恙甚至下血成爲痔症服藥調理荏苒數月未見效反見加厲乃試服清導丸不半月而諸恙盡失何樂如之紅色清導丸凡經售西藥者均有出售或直寄郵票大洋六角至上海四川路九十六號韋廉士醫生藥局原班郵奉一瓶可也

婦科贊育保坤丸

此丸以振女界之精神贊天地之化育爲宗旨務使女子轉弱爲強謀享天然之幸福造就完全之國民是則鄙人虔製此丸之本意也婦女屬陰以血爲主月水調則病罕見然世間婦女往往因慮多勞內傷肝鬱乘之六淫七情飲食失節致使血液輪迴失其常度有經期顛倒婦人患此不但生育艱難而日久種種險証因之而起矣○贊育保坤丸生血養血之功調經贊育之驗主治經水不調月水愆期或遲或早或多或少經前經後腰痛腹痛子宮寒冷久不受孕白帶白淫崩漏赤帶血痞氣塊乾血勞症飲食不思夜不成[illegible]

新到　育興賓　壯陽片

衛生有害本公司有鑒於此特由美國著名不舉攀而不堅而不久難即藥滿之愛情不鐘內即顯效驗故凡身體強壯無病及白晝分雅之現像耳皮間臨眼時方可服也每瓶定價大洋五元每打五十元又新到陽片士治各症與育興賓同片亦用以各種補劑惟功能[illegible]　育興賓治陽萎有特效爲醫藥界所公認自歐戰發生後育興賓價不多見某國乘此時機竟雜燐酸鈣性辛燥與陽品冒充此育製育但無病益反與之美局運到純淨育興賓錠專治陽萎[illegible]

▼代售處　北京青雲閣內樓上華歐大藥房　天津法租界梨棧大街吉慶里三十六號環球奇藥公司　外埠函購無論多寡外加寄費二角匯兌不通郵票代金按九五折算　山東濟南普利門內華歐大藥房

▼注意　諸君賜顧請認明渡文鍾達思字樣併金色鍾十商標庶不受奸商巧言所愚也

華歐大藥房

專門花柳毒病

花柳染毒初起不過下疳尿刺痛便毒魚口易治不難徹底除根最怕日久失治或是提切方以致引毒內陷筋骨疼痛楊梅發現若再不慎重診治恐上升巔頂下損腎囊危害生命在旦夕但係由毒所發勿論遠年近日本醫生按病施治完全負責定能保除根永遠傳染妻子亦可藥到病除諸公注意早起至午後五點止過時不候外診早到預訂以免貽誤務望原諒爲禱　日門外東草廠三條北口外迤西路南興隆街茂竹堂王醫寓啓

中華匯業銀行

本銀行奉　財政部批准立案額定資本日金一千萬元專營押外匯兌並辦理往來存欵定期存欵抵押放欵貼現放欵單買賣生金銀以及銀行一切業務無不格外克已各界惠顧是幸特此廣告　總理陸宗輿　協理柿內常次郎　總經理楊德森　地址東交民巷西口戶部街　營業時間上午十時起至下午三時止星期六上午十二時止　總行電話東局四百五十九號　京行總經理室電話東局二千二百七十號　營業部電話東局一千二百七十八號　通匯地點　國內上海奉天漢口九江福州廈門汕頭廣州香港長春天津大連　國外東京橫濱大阪神戶門司長崎朝鮮京城倫敦紐約